Zpravodaj
lázní a města Klimkovice
SANATORIA KLIMKOVICE

Městský úřad Klimkovice **Březen 2013**

Z obsahu tohoto čísla:

1.-2. Slovo starosty
3. SLM – Karviná
4. Rekonstrukce ZŠ
5. Aukce na plyn, Volby
6.-10. Nízkoemisní zóna
11. Dotazy občanů
12. Život ve městě
13.-16. Sanatoria
17. Rovné příležitosti
18.-21. Pozvánky
22. Evangelium, Chovatelé
23. Historie kostela
24.-25. Historie knihovny
26.-28. Inzerce

Slovo starosty:

Vážení spoluobčané, vážení lázeňští hosté.

Zasedání zastupitelstva města

Jak jsem již informoval v lednovém Zpravodaji, naše nově vybudovaná kanalizace odvádí velké množství balastních vod, které v minulém roce způsobily enormní nárůst plateb Ostravským vodárnám a kanalizacím (OVaK) za likvidaci odpadních vod (**oproti minulému roku o 3 mil. Kč**), které předáváme na pomezí Polanky a Klimkovic v kanalizačním sběrači, který dál vede na Ústřední čističku odpadních vod v Ostravě – Přívoze. Zde se také 2x ročně měří objemy všech předávaných vod za bezdeštného stavu, tyto hodnoty se zprůměrují a podle výsledného stavu nám pak OVaK účtuje stočné. V tomto roce tak hrozí, že celkově zaplatíme za odvádění odpadních vod rekordních **5 mil. Kč!** S vedením OVaK intenzívně jednáme a prosadili jsme nová měření, o které nám OVaK upraví cenu stočného ještě tento rok, pokud budou hodnoty nižší.

Zastupitelstvo na 20. zasedání města dne 13.2. 2013 rozhodlo tuto vadu zařadit do seznamu všech dalších vad, které uplatňujeme po zhotoviteli stavby kanalizace Eurovia CS, a.s. a uložilo hospodářsko-technickému odboru zjistit zdroje těchto balastních vod u odborné firmy. Pravděpodobně jsou do naší kanalizace zaústěny některé vodoteče, drenáže odvádějící podzemní nebo povrchovou vodu, přepady studní stahujících artézkou vodu atd.

Důsledkem této platby (a také platby 1 mil. Kč za narovnání s LOGIC BUILD INVEST) tak na letošní investice zbylo méně financí. Zastupitelstvo rozhodlo o realizaci jen těch investičních akcí pro rok 2013, které jsou spolufinancovány ze schválené dotace nebo souvisí s budováním povrchů našich ulic po stavbě kanalizace nebo slouží k odvrácení havarijního stavu:

1) Projektová dokumentace na cyklostezky.
2) Přechod pro chodce pod kinem – projektová dokumentace a realizace.
3) Územní plán – úhrada za přepracování současného návrhu nového územního plánu.
4) Výběrové řízení na poskytovatele energetických služeb formou EPC, což je způsob realizace energetických opatření (např. zateplení a výměna oken) u vhodných budov prostřednictvím splácení investice z dosažených a dodavatelem zaručených úspor.
5) Nová komunikace na ulici Mírová.
6) Revitalizace Parku Petra Bezruče – následná péče, která byla podmínkou dotace.
7) Kanalizace města Klimkovic – činnost k závěrečnému vyhodnocení investice.
8) Nová kanalizační přípojka pro Sokolovnu – projektová dokumentace a realizace.

Rada města na následné schůzi rozhodla o dalších investicích:

9) Vyhotovení projektové dokumentace na ulici Zámeckou
10) Vyhotovení projektové dokumentace na ulici Kotkovu včetně mostu přes Polančici

Již dříve zastupitelstvo rozhodlo o nejnáročnější letošní investiční akci - Snížení emisí a energetické úspory Základní školy.

Z přehledu vyplývá, že se ulice Kotkova a Zámecká bude realizovat příští rok, neboť jsou v tak špatném technickém stavu, že se bez projektové dokumentace a stavebního povolení nedají postavit.

Nový územní plán

Dne 1.1.2013 nabyla účinnosti tzv. velká novela stavebního zákona, která zásadně změnila postupy při pořizování územního plánu a tím ovlivnila i proces tvorby našeho nového územního plánu. Zásadní změnou je zveřejnění návrhu našeho Územního plánu Klimkovic veřejnou vyhláškou, kterou nám doručil náš pořizovatel územního plánu - Útvar hlavního architekta města Ostravy (ÚHAMO). Každý oprávněný může uplatnit do 8. dubna 2013 písemně své připomínky právě u pořizovatele – u ÚHAMO. K později uplatněným připomínkám se dle ustanovení §50 odst. 3 stavebního zákona nepřihlíží. Tato veřejná vyhláška je dostupná na úřední desce, na elektronické úřední desce na internetových stránkách města, kde je odkaz na mapové přílohy návrhu nového územního plánu Klimkovic. Tyto přílohy jsou též k nahlédnutí u Hospodářsko-technického odboru městského úřadu u paní vedoucí Ing. Naděždy Kolinové (od 1.3. 2013 je pak vedoucí tohoto odboru Ing. Václav Šimíček). Rada města rozhodla v termínech 20.3.2013 a 27.3.2013 (vždy středa od 13.00 do 17.00 hod.) nabídnout občanům v zasedací síni zastupitelstva komentovaný výklad ke zveřejněnému návrhu nového územního plánu s cílem co nejlépe o něm vás informovat. Každý je srdečně zván.

Děkovné výhledy z radničního okénka

V únoru pokračovala plesová sezóna v Sokolovně díky dvěma našim aktivním spolkům. Děkuji Sboru dobrovolných hasičů Klimkovice za uspořádání Hasičského plesu a oddílu kopané TJ Klimkovice za organizaci Fotbalového plesu. Dále děkuji občanským sdružením Paměť Klimkovic, Jednota Orel a RC Želvička za uspořádání masopustního průvodu a Osadnímu výboru Hýlov za zorganizování krásných akcí v západní části našeho města.

Na jaro se s Vámi těší

Ing. Zdeněk Husťák, starosta města

Vážení spoluobčané!

Přijďte se vyjádřit k návrhu nového územního plánu města Klimkovic!

Kdy? Ve středu 20.3.2013 a o týden později opět ve středu 27.3.2013 vždy od13 do 17 hodin.

Kde? V zasedací místnosti zastupitelstva města ve 2. patře klimkovického zámku.

Proč? Abyste byli lépe informováni a mohli pak u pořizovatele uplatnit připomínky.

Kdo? Všichni spoluobčané, kteří cítí potřebu se k návrhu územního plánu vyjádřit.

Zve Ing. Zdeněk Husťák, starosta města a určený zastupitel pro územní plánování

Sdružení lázeňských míst (SLM) se představuje: Karviná

Poloha: statutární město Karviná a sídlo stejnojmenného okresu leží v mírně zvlněné krajině údolní nivy řeky Olše v nadmořské výšce 234 m u hranic s Polskem. Novodobá Karviná vznikla roku 1949 sloučením města Fryštátu (dnes Karviná 1), původní Karviné (díky intenzivní těžbě uhlí dnes již neexistuje, dnes je to předměstská část Doly označená Karviná 2), Darkova (Karviná 3), Ráje (Karviná 4) a Starého Města (Karviná 5). Později byly připojeny ještě Louky nad Olší (Karviná 9).

Charakteristika města: Donedávna byla Karviná známá především jako město hornické a průmyslové, které v 80. letech dosahovalo 80 000 obyvatel. Dnes se do podvědomí dostává i jako město lázeňské s řadou unikátních památek – od roku 1992 je historické centrum starého Fryštátu městskou památkovou zónou. Zajímavostí je vysoký podíl občanů bydlících v panelových domech (92%). Počtem obyvatel a rozlohou je to největší lázeňské město v ČR (k 1.1.2012 zde žilo 59 099 obyvatel). Současné části města jsou Fryštát, Doly, Darkov, Ráj, Staré město, Nové město, Mizerov, Hranice, Louky.

Historie a současnost lázní: Místní slané prameny byly známy již od 13. století v okolí zaniklé osady Solca, ve které se vyvařovala sůl v solivaru (zanikl 1698) určená k prodeji. Když roku 1862 majitel panství Ráj baron Jiří Beess provedl na svých pozemcích první pokusné vrty, místo uhlí vytryskl ze země gejzír slané vody. Osobní lékař barona **MUDr. Antonín Fiedler** mu poradil, aby postavil v tehdejší samostatné obci **Darkov** lázně a využíval k léčbě tuto slanou vodu z vrtů a rovněž vyráběl léčivou jodovou sůl. První oficiální lázeňská sezóna v tzv. Starých lázních byla zahájena roku 1867. Postupně zde vznikaly další lázeňské budovy – Jindřichův dvůr, lázeňská restaurace, dětský ústav nebo secesní Společenský dům. Dnes má ***Léčebna Darkov*** celkem 8 budov, které jsou vyhlášeny jako kulturní památky. Tyto budovy se nacházejí v krásném prostředí lázeňského parku, založeném v roce 1900, který plynule přechází do zámeckého parku Boženy Němcové, který obklopuje historické jádro města od roku 1804.
Posledním majitelem lázní před rokem 1945 byl hrabě Larisch-Mönnisch. Po roce 1948 se staly lázně Darkov na dlouhou dobu majetkem státu. Jelikož solanka je uložena ve výdutích uhelné pánve, musely lázně čelit vlivům důlní činnosti a po určitý jim hrozil zánik. Proto bylo přistoupeno v roce 1976 k výstavbě komplexu nových lázeňských budov na opačném předměstí města v **Hranicích** pod názvem ***Rehabilitační sanatorium***, který byl otevřen roku 1980. Původní lázeňské budovy v Darkově mohly být díky pozastavení důlní činnosti po roce 1989 postupně zrekonstruovány. Od září roku 2003 se Lázně Darkov staly akciovou společností.

Lázeňská zařízení: Oba lázeňské komplexy tvoří jeden ekonomický celek s celkovou kapacitou přes 900 lůžek. Od dubna 2006 otevřely Lázně Darkov nově vybudované Centrum regenerace.

Přírodní léčivé zdroje: Jodobromová voda solanka – pozůstatek třetihorního moře proudí navrtanými prameny *Jan* (navrtán 1862, v roce 1900 nejsilnější v Evropě), *Olivie* (1892), *Helena* (1932) s největším obsahem jodu, *Jan II.* (1944, dnes nejsilnější), *Vilemína* (1954), *Nový vrt* (1954), *Valentina* (1965) a další…

Indikace: Nemoci oběhového, nervového a pohybového ústrojí, u dětí navíc nemoci kožní.

Historické a přírodní zajímavosti města okolí:

Zámek Fryštát v empírovém stylu z konce 18. století se stálou expozicí sbírek Národní galerie Praha, empírová radnice s renesanční věží z konce 16. století s kamenným erbem Piastovců, obloukový železobetonový most Sokolovských hrdinů přes řeku Olši z roku 1925, šikmý kostel sv.Petra z Alkantary z roku 1736 je pokleslý o 37 metrů a nakloněný o 6,8 stupňů v důsledku důlních vlivů, který kdysi stál v centru původního města Karviná, farní kostel Povýšení sv. Kříže s gotickým jádrem z počátku 14. století, klasicistní filiální kostel sv. Marka z roku 1736, litinová kašna s městským znakem na Fryštátském náměstí v historizujícím vídeňském stylu z roku 1900.

Každoroční kulturní akce:
březen/duben – **Velikonoční jarmark** – ukázky dobových zvyků, hudební vystoupení
červen – **Dětský den** – atrakce pro rodiny s dětmi
červen – **Dny Karviné** – oslavy města s bohatým kulturním programem
červenec-srpen – **Karvinské hudební léto** – víkendové promenádní koncerty
září – **Hornické slavnosti** – tradiční masová kulturní akce
září – **Lázeňské vinobraní** – akce lázní k ukončení letní sezony - tzv. zavírání pramenů
prosinec – **Vánoční strom a jarmark** – kultura a stánkový prodej s vánoční tématikou

Ing. Zdeněk Husťák, starosta města

Prameny:
České lázně a lázeňství, MMR ČR 2007
Encyklopedie lázní a léčivých pramenů v Čechách, na Moravě a ve Slezsku, Libri 2001

Rekonstrukce Základní školy – investice nejen do našich dětí

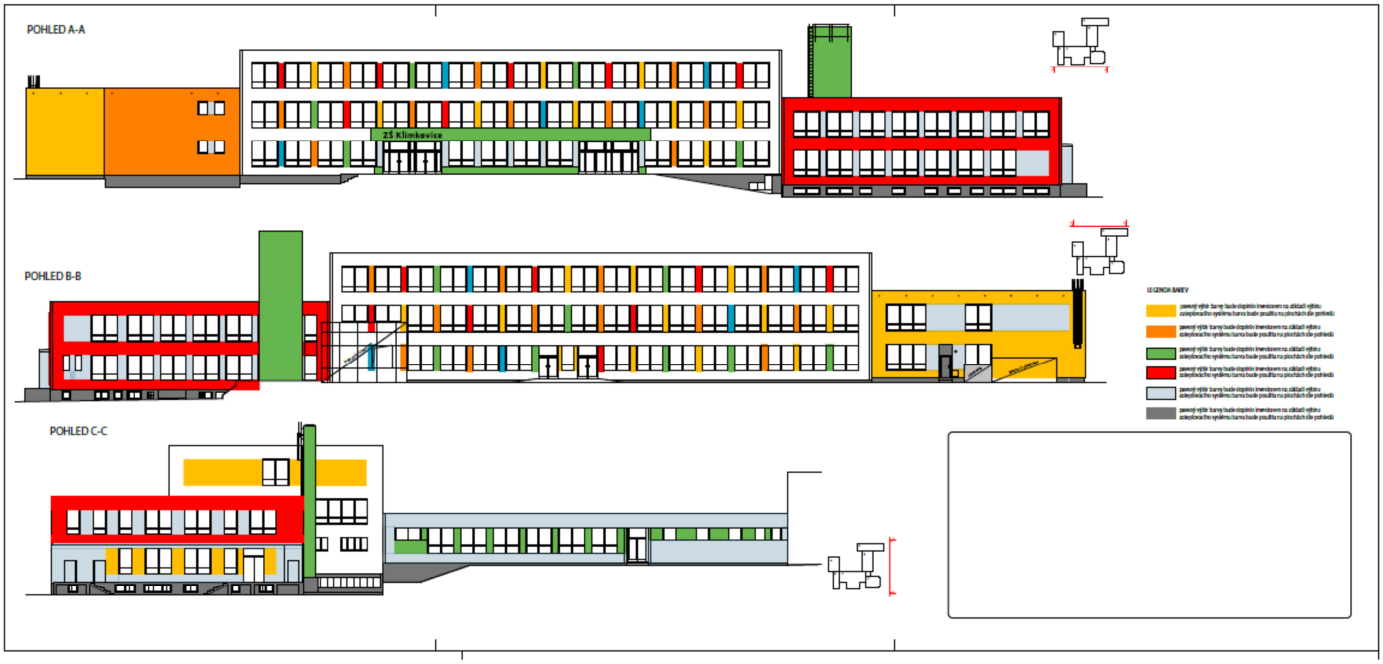

Konečně !!!
Ministr životního prostředí Tomáš Chalupa podepsal těsně před koncem loňského roku Rozhodnutí o poskytnutí dotace na projekt rekonstrukce Základní školy Klimkovice. Jde o prostředky z 25. Výzvy Státního fondu životního prostředí - PRIORITNÍ OSA 2 - Zlepšování kvality ovzduší a omezování emisí. Naše žádost je mezi 11 schválenými projekty z Programu 2.1.1 - Snížení imisní zátěže z lokálních zdrojů.

Ačkoliv tedy budeme v souvislosti s touto akcí používat pojem rekonstrukce, prvořadým cílem projektu je zlepšení kvality ovzduší v našem lázeňském městě a blízkém okolí. Základní škola dosud pro vytápění používala kotel na tuhá paliva, který výrazným způsobem ovlivňoval své okolí. A to i proto, že budova školy, postavená před několika desítkami let, rozhodně nepatří k energeticky úsporným a tepelné ztráty jsou značné.

Rekonstrukce se bude týkat těchto oblastí:
- Výměna kotle za plynový
- Výměna oken
- Zateplení stěn
- Nová fasáda

Celkové náklady předpokládáme ve výši cca 25-28 mil. Kč, z čehož dotace činí max. 19,5 mil. Kč. Podíl města v maximální výši 8,5 mil. Kč bude dle rozhodnutí Zastupitelstva s největší pravděpodobností financován z úvěru u České spořitelny s relativně velmi výhodným úrokem nižším než 2% p.a..
V minulých letech (2005-2008) byla provedena zásadní rekonstrukce tělocvičen, školní kuchyně i venkovního hřiště. Tyto stavební akce v souhrnné výši zhruba 30 mil Kč byly financovány z dotací se spoluúčastí města. Přes značné úsilí vedení školy i města a každoroční investice v řádech miliónů korun (rekonstrukce osvětlení ve třídách, venkovní vodovod, páteřní rozvod vody, lokální ohřev vody atd.) se nepodařilo vyřešit problémy s opláštěním budovy a dalších prvků. Zejména stav oken oprávněně vzbuzoval obavy z možného úrazu a netěsnosti konstrukcí nebylo možno řešit jiným způsobem, než zásadní rekonstrukcí. Proto byla modernizace školy prvním a zásadním rozhodnutím nového vedení města ještě na konci roku 2010.
Od počátku bylo jasné, že z vlastních prostředků není možné rekonstrukci plně financovat, proto se hledal vhodný dotační titul. Ten se našel na Ministerstvu životního prostředí ve výše uvedených výzvách. Projektovou dokumentaci zpracovala ostravská firma EUROPROJEKT, která rovněž vypracovala všechny dokumenty potřebné pro podání žádosti. Žádost byla akceptována a po roce došlo k jejímu definitivnímu schválení.

Osobně bych tímto chtěl poděkovat paní Sylvě Homolové z Hospodářsko-technického odboru našeho MěÚ a panu Davidu Kelnarovi z firmy EuroProjekt za bezchybnou přípravu podkladů.

Předpokládáme, že rekonstrukce se uskuteční o prázdninách letošního roku. Zcela jistě bude ovlivněn jak konec školního roku, tak i počátek toho následujícího. Ale věřme společně, že už na podzim si žáci i pracovníci školy užijí komfortu teplých místností, snadno otevíratelných oken i pěkného pohledu na veselou fasádu.

Společně ???
Aby tomu tak skutečně bylo, musíme vynaložit hodně úsilí.
Počátkem března bude vyhlášeno výběrové řízení na dodavatele celé akce. Jeho zvládnutí bude těžkým oříškem pro celý přípravný tým. Velmi přísné znění zákona o veřejných zakázkách v podstatě nařizuje zadavateli vybrat dodavatele pouze na základě nejnižší ceny, bez ohledu na zkušenosti s tímto dodavatelem v jiných zakázkách nebo jeho platební morálku vůči svým subdodavatelům. Současná krize ve stavebnictví tak může vést k nabídkám, které budou hluboko pod skutečnou cenou. To může ovlivnit kvalitu provedení celé rekonstrukce a neplacení dodávek menším firmám a živnostníkům, kteří se na stavbě podílí. Tato negativa se bohužel v současné době projevují stále častěji a proto bude nutné celý průběh akce ostře sledovat.

Zkušenosti s firmami, které vyhrály výběrová řízení na stavební a technický dozor, nemá Město Klimkovice v poslední době zrovna nejlepší, příkladem budiž celá řada reklamací na provedení nové kanalizace. Abychom se vyhnuli podobným problémům i při rekonstrukci Základní školy, bude celá akce sledována více subjekty. Zde si dovolím požádat o spolupráci všechny klimkovické podnikatele ve stavebnictví, kterých není zrovna málo. Kdo chce pomoci radou, či jiný způsobem, jak v průběhu výběru nejlepšího dodavatele, tak při samotné realizaci, je vítán.

Stejně tak bude vítána i pomoc ostatních občanů. Zde půjde o pomoc fyzickou, protože okolí školy bude v průběhu i po ukončení rekonstrukce vyžadovat celou řadu více či méně kvalifikovaných činností. Chceme využít průběhu rekonstrukce k vybudování odstavného parkoviště, které by vyřešilo každodenní parkování rodičů před školou a vytvoření samostatného vchodu do jídelny, který by umožnil využít školní kuchyni třeba našim seniorům. Toto jsou záležitosti, které nejsou součástí dotace, a budeme je hradit plně z rozpočtu města. Vzhledem k náročnosti celé akce se bude hodit každá ušetřená koruna. Pevně věříme, že se nám podaří navázat na předchozí dobrovolnické aktivity klimkovických občanů ať už z dob dávno minulých nebo i nedávné doby.
O všech krocích budeme občany města průběžně informovat ve Zpravodaji a v samostatné sekci internetových stránek města a školy. Chceme, aby celý projekt byl pod důslednou kontrolou všech občanů. Nejen proto, že jde o investici z veřejných zdrojů, ale i proto, že škola se dotýká života snad každé klimkovické rodiny.
Na připomenutí znovu publikujeme navrhované řešení rekonstrukce fasády, v tištěné podobě Zpravodaje je bohužel jen černobíle. Celý návrh, včetně skutečně navržených barev, naleznete na stránkách města v elektronické podobě Zpravodaje nebo http://www.mesto-klimkovice.cz/dokumenty/skola.pdf.

Za Radu města ing. Jakub Unucka, místostarosta

Aukce na plyn

Chcete nižší náklady na plyn?
Město Klimkovice připravuje elektronickou aukci na dodávky zemního plynu pro budovy ve vlastnictví města. Ta stanoví cenu tohoto paliva na příští rok. Předpokládáme, že se aukcí podaří dosáhnout ceny nižší o 15-30% oproti dnešku. Podobně to bylo v případě loňské aukce na dodavatele elektrické energie.

Cena, která se v aukci dosáhne, záleží především na objemu dodávek. Spotřeba městských budov sice není malá, ale čím větší předpokládaný objem, tím nižší bude cena. Pokud bychom nabídli budoucímu dodavateli garantovaný odběr i několika desítek domácností, byla by sleva ještě vyšší. Nabízíme proto občanům možnost participovat na této aukci. Čím více nás bude, tím nižší cena bude pro všechny. Město pomůže občanům, občané pomůžou městu.....

Připojíte se?
Tímto si dovoluji oslovit občany města Klimkovic, aby se zatím **zcela nezávazně** vyjádřili, zda by byli ochotni změnit dodavatele plynu na příští 2 roky spolu s městem. Změna dodavatele je samozřejmě pouze „papírový“ krok, neznamená žádné zásahy do plynových přípojek či další vynucené skutky.

V praxi bychom veškerou administrativu vyřídili i za občany. Jediným krokem ze strany občanů by bylo předložení stávající smlouvy na dodávky plynu a podpis plné moci. Smlouva by se samozřejmě podepisovala až poté, kdy by byla známa vysoutěžená cena.
Cílem tohoto průzkumu je pouze zjistit, zda je mezi občany o tuto akci zájem. Pokud bude, připravíme podrobnější informace a zajistíme potřebné kapacity. Pokud zájem nebude, bude celý proces pouze interní. Proto potřebujeme znát Váš předběžný názor.
V případě Vašeho zájmu prosím kontaktujte nejpozději do konce března 2013 Technickou správu města Klimkovic, buď osobně, telefonicky (556 420 580) nebo mailem (kubzova@mesto-klimkovice.cz). Uveďte prosím, zda se jedná o přípojku pro rodinný dům nebo byt.

Ing. Jakub Unucka, místostarosta města Klimkovic

Klimkovické výsledky volby prezidenta

	Okrsky			Voliči v seznamu	Vydané obálky	Volební účast v %	Odevzdané obálky	Platné hlasy	% platných hlasů
	počet	zprac.	v %						
1. kolo	4	4	100,00	3 554	2 353	66,21	2 352	2 344	99,66
2. kolo	4	4	100,00	3 626	2 309	63,68	2 308	2 298	99,57

Kandidát		Navrhující strana	Politická příslušnost	1. kolo		2. kolo	
číslo	příjmení, jméno, tituly			hlasy	%	hlasy	%
1	Roithová Zuzana MUDr. MBA	Občan	KDU-ČSL	146	6,22	X	X
2	Fischer Jan Ing. CSc.	Občan	BEZPP	441	18,81	X	X
3	Bobošíková Jana Ing.	Občan	SBB	56	2,38	X	X
4	Fischerová Taťana	Občan	KH	68	2,90	X	X
5	Sobotka Přemysl MUDr.	Poslanci	ODS	41	1,74	X	X
*6	**Zeman Miloš Ing.**	**Občan**	**SPOZ**	**560**	**23,89**	**1 334**	**58,05**
7	Franz Vladimír Prof. JUDr.	Občan	BEZPP	150	6,39	X	X
8	Dienstbier Jiří	Senátoři	ČSSD	427	18,21	X	X
+9	**Schwarzenberg Karel**	**Poslanci**	**TOP 09**	**455**	**19,41**	**964**	**41,94**

Nízkoemisní zóna v lázeňském městě Klimkovice???

Tranzitní doprava, zejména nákladních automobilů přes Klimkovice je podle uspořádaných kulatých stolů, dotazníkové ankety i každodenního styku s občany asi největším lokálním problémem našeho města. Vedení města tento problém musí a chce řešit.

Nejjednodušší, nejlevnější, nejrychlejší a nejefektivnější způsob řešení – zákaz průjezdu nákladních automobilů nad 12t přes centrum města, který by navázal na již existující zákaz vjezdu těchto vozidel směrem do Polanky, **bohužel již mnoho let naráží na odmítavá stanoviska nadřízených orgánů státní správy**. Vedení města sice neustále intenzivně jedná a navrhuje různé způsoby, ale neochota ze strany kompetentních tento zákaz vyhlásit je zřejmá a trvalá. K případné změně stanoviska jsme velmi skeptičtí. Jistým světlem na konci tunelu může být připravovaná novela silničního zákon, který by obcím mohla k 1.1.2014 dát větší pravomoci. Vše je ale závislé na vůli poslanců, která je více než nevyzpytatelná.

Klimkovice mají snad jako jedno z mála míst v ČR výhodu objízdné trasy v podobě dálnice. Tu ale řidiči nevyužívají, aby ušetřili za dálniční známku či z jiných důvodů. Návrh na bezplatnou dálnici kolem našeho města ministerstvo financí zamítlo a v současné době je nulová šance na případnou změnu.
Proto vedení města uvažuje o případném vyhlášení nízkoemisní zóny. Je nám zřejmé, že jde o nejméně efektivní, zbytečně nákladný a pro všechny složitý způsob alespoň částečného snížení dopravy přes Klimkovice. **Je to ale jediný způsob, který leží plně v rukou samosprávy našeho města.**

Zavedením nízkoemisní zóny můžeme částečně omezit vjezd automobilů do Klimkovic. Mohou to být ty automobily, které našim městem jen projíždí a přesně na ně jsou omezení cílená. Ale mohou to být i automobily návštěvníků lázní, restaurací, prodejen klimkovických živnostníků, poskytovatelů služeb nebo automobily rodinných příslušníků klimkovických občanů či jejich známých. Na druhé straně pověst ekologického města s čistým vzduchem může přilákat další návštěvníky a přinést další možnosti rozvoje našeho nejmladšího lázeňského města.

Máme nízkoemisní zónu vyhlásit nebo počkáme na další vývoj? Měla by platit na území celého města nebo jen tak, aby zamezila průjezdu přes město? Za jakých podmínek a kdy? Měli by občané rozhodnout v referendu nebo to necháte na vedení města?

To jsou otázky, které musíme společně prodiskutovat a se vší zodpovědností pak rozhodnout.

Proto jsme připravili několik diskuzních setkání.
První z nich se uskuteční s klimkovickými podnikateli, kteří mohou být nízkoemisní zónou omezeni ve svých živnostech. Cílem bude kromě představení principu a návrhu nízkoemisní zóny zjistit, jaký je poměr a struktura zákazníků, jaký vliv by měl pokles automobilů vliv na jejich provozovny a jakým způsobem by měl fungovat případný způsob vydávání výjimek.

Druhé setkání je plánováno jako veřejná diskuze s občany města, kde bude princip nízkoemisní zóny podrobně vysvětlen a cílem bude zejména získat názor občanů na tento krok. **Toto setkání se uskuteční v pondělí 18.3.2013** v zasedací místnosti Zastupitelstva a pozvánku na toto setkání naleznete v dalším textu.

Všechny podklady k tomuto tématu naleznete na internetových stránkách města Klimkovic. Pro účely informovanosti našich občanů a podnikatelů v přípravné fázi a později i našich návštěvníků v případě vyhlášení nízkoemisní zóny byly k nízkoemisní zóně zřízeny samostatné stránky **www.nez-klimkovice.cz**.

Osobně věřím, že společně nalezneme pro naše město optimální řešení. Jinak než diskuzí to ale nepůjde. Proto prosím přijďte diskutovat a hledat to správné řešení pro Klimkovice.

Ing. Jakub Unucka, místostarosta města

Rada města Klimkovice srdečně zve všechny občany města na:

KULATÝ STŮL O NÍZKOEMISNÍ ZÓNĚ

Kdy: pondělí 18.3 2012 v 17 hod.
Kde: zasedací místnost zastupitelstva města ve II. patře městského úřadu.
Tranzitní doprava, zejména nákladních automobilů přes Klimkovice, je podle občanů asi největším lokálním problémem. Chceme ho řešit a řešíme ho. Ale nedaří se ho řešit tak, jak by bylo nejlepší – zakázat vjezd nákladních automobilů a mít dálniční obchvat zdarma. Nízkoemisní zóna, která povoluje vjezd do města jen automobilům ekologickou plaketou, může pomoci a záleží jen na nás, zda ji vyhlásíme. Tento krok ale vyžaduje po občanech řadu úkonů a může omezit návštěvníky našeho města.
Je to ten správný krok? Máme ho udělat? Kdy a jak přísně?
Chcete referendum nebo to necháte na nás?
Zajímá nás Váš názor, bez kterého nemůžeme rozhodnout. Přijďte prosím diskutovat a pomoci nalézt to nejlepší řešení pro Klimkovice.

Vysvětlení základních pojmů

Legislativa?
Vláda ČR na svém zasedání počátkem února schválila další prováděcí předpis k zákonu O ochraně ovzduší (201/2012 Sb.). Z hlediska legislativy tak je hotovo vše a teoreticky tak je možné nízkoemisní zóny vyhlašovat.
Prakticky je to však složitější a k případnému vyhlášení nízkoemisní zóny v Klimkovicích (a jiných městech) vede ještě dlouhá cesta. Ale již jsou známa pravidla a mantinely, proto je možné se rozhodovat na základě skutečných podmínek.

Co je to nízkoemisní zóna?
Jde o lokalitu, do které je dopravními značkami zakázán vjezd automobilům, které nejsou onačeny stanovenou emisní plaketou nebo nemají jednu s řady výjimek.

Komentář pro Klimkovice:
Pro Klimkovice se reálně nabízí dvě možnosti, na jaké ploše nízkoemisní zónu vyhlásit.
První a zatím uvažovanou variantou je platnost nízkoemisní zóny na celém území města, vždy od značky počátku obce. Samozřejmě mimo dálnici D47 (D1). Výjimkou bude příjezd po silnici 647 od Ostravy-Poruby, kde bude začátek nízkoemisní zóny až za křižovatkou se silnicí 4782 (Klimkovice - Janová). Tímto způsobem se omezí nejen průjezd všech vozidel bez příslušné nízkoemisní plakety přes město, ale bohužel i vjezd všech takovýchto automobilů, které do Klimkovic jezdí konzumovat služby nebo na návštěvu.

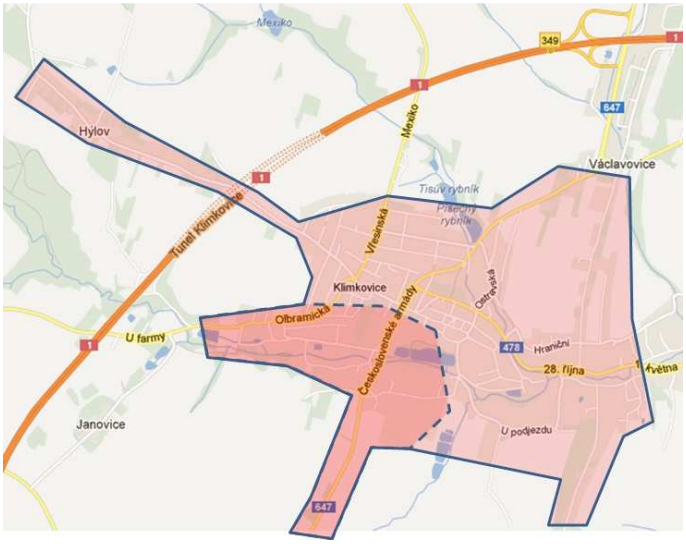

Druhou možností je pak zónu vyhlásit pouze v jižní, nejpostiženější části města. Zjednodušeně řečeno od hlavní křižovatky směrem na Bílovec, v oblasti ulic Olbramická, Havlíčkova, Lagnovská, Komenského. Tak, aby zónu nebylo možné objet přes území Klimkovic, ale aby centrum Klimkovic a areál Sanatorií byly přístupné ze směru od Ostravy bez omezení. Tímto způsobem by se omezily pouze vozidla, které našim městem projíždí směrem na Bílovecko a Opavsko.

Jakých aut se zákaz týká?
Emisní plaketa je samolepka, která viditelně zařazuje automobil do jedné ze 4 emisních kategorií.

	Benzínový motor	Naftový motor
Emisní kategorie 1	Do konce roku 1992	Do konce roku 1996
Emisní kategorie 2		1997-2000
Emisní kategorie 3		2001-2005
Emisní kategorie 4	Od počátku 1993	Od počátku 2006

Obec může stanovit, které kategorie mohou do nízkoemisní zóny vjet. Vždy však platí, že do nízkoemisní zóny mohou vjet automobily, které mají nízkoemisní plaketu. I když automobil splňuje nejpřísnější limit a spadá do emisní kategorie 4, ale není onačen samolepkou, nemůže do nízkoemisní zóny vjet bez hrozby sankce.
V tabulce je orientačně uvedeno, kolika vozidel se týká případný zákaz (osobní automobily)

	Benzínový motor	Naftový motor
Emisní kategorie 1	10%	10%
Emisní kategorie 2		17%
Emisní kategorie 3		26%
Emisní kategorie 4	90%	43%

V tabulce je orientačně uvedeno, kolika vozidel se týká případný zákaz (nákladní automobily)

	Benzínový motor	Naftový motor
Emisní kategorie 1	7%	8%
Emisní kategorie 2	3%	14%
Emisní kategorie 3	24%	39%
Emisní kategorie 4	66%	39%

Do nízkoemisní zóny s nejnižším omezením (mohou vjet kategorie 2, 3 a 4) tak nemůže vjet cca 10% všech vozidel. Do nízkoemisní zóny s nejvyšším omezením (může vjet pouze kategorie 4) tak nemůže vjet 10% benzínových motorů a přes polovinu naftových.

Komentář pro Klimkovice:
Převedeno na aktuální stav dopravy v Klimkovicích by v případě nejméně přísné varianty nízkoemisní zóny denně vjelo o 800 osobních a 100 nákladních automobilů méně. V případě nejpřísnější verze pak o zhruba 2 000 osobních a 200 nákladních.

Tyto počty ale platí pouze za předpokladu, že všechna auta mají pořízenu nízkoemisní plaketu a že řidiči neporušují zákon. Lze se domnívat, že řidiči z jiných oblastí ČR, kde nízkoemisní zóny nebudou vyhlašovány, nebudou mít nízkoemisní plaketu a tak na území města mimo dálnici nevjedou.

Jak a kde získat emisní plaketu?

- V obci s rozšířenou působností (tam, kde se vydávají řidičské průkazy)
- Na Ministerstvu životního prostředí
- U právnických osob, které si požádají o registraci (STK, pumpy, prodejci, servisy)
- U obcí, které mají přístup do registrů (obce s městskou policí, včetně Klimkovic)

Žádost podává kdokoliv, kdo předloží kopii velkého technického průkazu buď fyzicky na výše uvedených místech nebo jej zašle elektronicky nebo poštou. Cena samolepky je 80Kč + případné poštovné. Na plaketě je zapsaná SPZ vozidla.
V současné době je prakticky uznána kompatibilita českých a německých nízkoemisních plaket. V ČR bylo celkem vydáno již přes 100 000 emisních plaket. Tyto budou platit v obou zemích, stejně jako několik miliónů plaket německých u nás.

Komentář pro Klimkovice:
Právě způsob vydávání nízkoemisních plaket byl předmětem požadovaných změn na legislativce nejen z naší strany. Aby řidiči nemuseli zbytečně navštěvovat úřady, aby nedocházelo ke zbytečné byrokracii.
Naše snaha byla úspěšná jen částečně. Bohužel se nepodařilo docílit toho, aby nízkoemisní plaketa byla povinnou součástí každého vozidla, aby byla vydávána při prodeji nového vozu nebo při povinné kontrole na STK, kde stejně dochází k označení vozidla různými plaketami.
Podařilo se ale docílit rozšíření počtu výdejních míst i způsobu výdeje plaket. I přesto ale považujeme tento způsob za nedobrý, pro řidiče, úřady i celý stát zbytečně komplikovaný. Jako jedinou správnou alternativu považujeme pořizování nízkoemisních plaket při současné povinné kontrole vozu na STK.

Jaké jsou výjimky?

Do nízkoemisní zóny mohou vjet na základě výjimky vydané obcí i ty automobily, které nemají emisní plaketu nebo mají nižší emisní kategorii než je povoleno a jsou to:

- zvláštní vozidla, vozidla záchranného systému, vozidla k řešení havárií a škod, vojenská vozidla, vozidla s poštovními zásilkami, vozidla pro svoz odpadu, historická vozidla
- vozidla přepravující osoby zdravotně postižené, označená podle příslušných předpisů,
- vozidla pro údržbu, opravy nebo výstavbu pozemních komunikací, zásobování plynem, elektřinou, vodou a jinými sítí ve veřejném zájmu
- vozidla zajišťující veřejnou linkovou dopravu
- Osoby s občany s trvalým pobytem v obci
- Vozidla určená k přepravě věcí na kulturní a společenské akce
- Vozidla pro zásobování palivy veřejnoprávních institucí
- Z důvodu nemoci, bezmoci nebo jiného postižení osoby
- Z důvodu pracovní doby, neumožňující přepravu MHD
- Z důvodu zásadního významu pro podnikání, kde by omezení provozu mohlo výrazně ohrozit nebo znemožnit podnikání

Komentář pro Klimkovice:
Předpokládáme, že výklad zákona bude v provedení klimkovické vyhlášky co nejvíce benevolentní. Cílem je umožnit vjezd každému, kdo Klimkovice navštěvuje za účelem návštěvy, nákupu či jiným a pouze Klimkovicemi neprojíždí. K tomu lze využít zejména možnosti povolení vjezdu vozidel za účelem přepravě věcí na kulturní nebo společenskou akci, což zahrnuje prakticky vše v běžném životě. Rovněž předpokládáme, že ve spolupráci s podnikateli budou výjimky udělovány všem pravidelným zákazníkům.

Kdy bude nízkoemisní zóna platit?

Nejméně 12 měsíců od vyhlášení.

Kontrola a postihy

Z hlediska zákona je neoprávněný vjezd do nízkoemisní zóny stejný, jako vjezd do zákazu vjezdu. Dodržování nařízení bude kontrolovat státní a městská police.

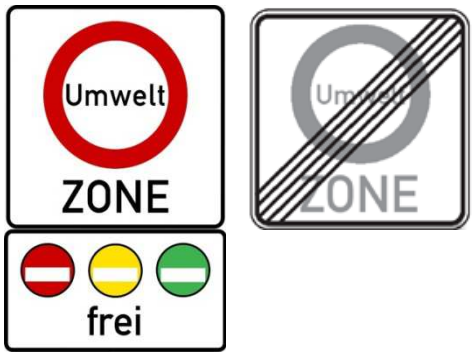

Náklady na zavedení

Nutný soubor dokumentů „Studie proveditelnosti“, který stanoví objízdné trasy, metodiky, způsob získávání výjimek a další je odhadován na 300 000Kč. Značky a další nezbytné vybavení pak na 200 000Kč.

Náklady na výdej emisních plaket budou hrazeny z jejich prodeje (40Kč pro MŽP, 40 Kč pro Město Klimkovice).

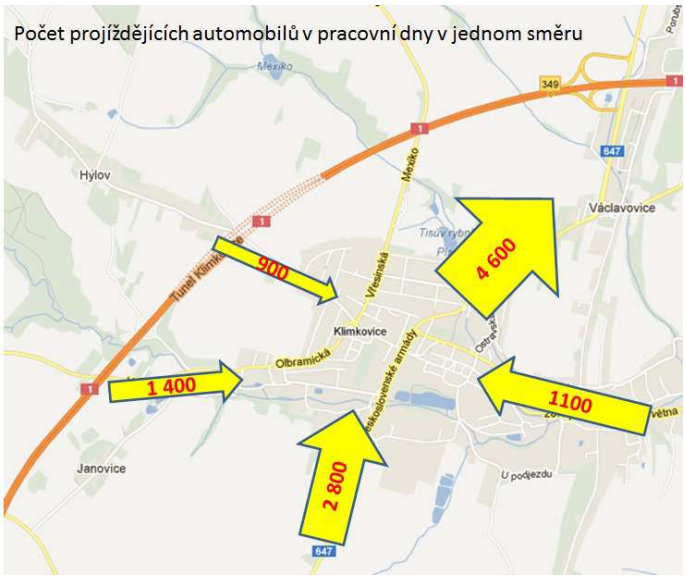

Podrobnější vysvětlení nízkoemisní zóny

Odborníci i laická veřejnost mají naprostou pravdu v tom, že jde o opatření málo účinné a hodně byrokratické. Ale je to **jediný nástroj** na částečnou regulaci dopravy v rukou samotné obce. Konkrétně v Klimkovicích je jedním z důvodů denní průjezd zhruba 9 000 tisíc automobilů přes centrum města, ze kterých přibližně 5 000 našim městem pouze projíždí mimo dálnici. Tranzitní doprava je dlouhodobě vnímána občany jako zásadní problém města. Dalším a podstatným impulsem k tomuto kroku je dlouhodobá strategie města Klimkovic, které chce být lázeňským a turistickým cílem nejen pro Ostraváky.

Nízkoemisní zóna v lázeňském městě Klimkovice je připravována na poněkud odlišných základech, než v ostatních městech české republiky, které o ní uvažují. Zákon nám umožňuje zónu vyhlásit trvale a nikoliv pouze ve dnech smogové situace. Proto musí být její fungování odlišné, než jinde. Jedná se o omezení trvalé, nejen na pár smogových dní. Důležité je zejména způsob a získávání výjimek. Rovněž důvody k vyhlášení jsou mírně odlišné od velkých měst s hromadnou dopravou, pro které je vyhláška přednostně určena.

Idea nízkoemisní zóny

Nízkoemisní zóny jsou již delší dobu vyhlašovány v západní Evropě, nejvíce v Německu. Kromě okamžitého řešení špatné situace v určité ohraničené oblasti by měly působit i výchovně a přimět občany dotčených lokalit k výměně staršího vozidla za nové, splňující přísnější ekologické limity. O skutečném čísle snížení emisí ve vyhlášených nízkoemisních zónách se vedou živé diskuze. Logika říká, že v místě, kde projede méně aut, musí emise přímo z výfuků aut nebo rozvířený prach od jejich kol přeci jen o něco klesnout. K pozitivnímu vlivu na obměnu vozového parku můžeme být v České republice a klimkovickém okolí ale více pesimističtí.

Důvod první – tranzitní doprava

Větší část tvoří **osobní automobily** ze spádových obcí Bílovecka, Oderska a Novojičínska, jejichž řidiči nekupují dálniční známku, protože by ji využívali jen sporadicky a na malém úseku. Kdyby byla dálnice, která tvoří obchvat města Klimkovic zdarma, většina těchto osobních automobilů by jistě jela po dálnici. Ale o zpoplatnění dálnice nerozhoduje obec, ale příslušné ministerstvo. To jakoukoliv diskuzi o bezplatném úseku nejen kolem Klimkovic, ale i kolem ostatních měst odmítá s poukazem na okamžitý příjem do státního rozpočtu. To, že je to politika krátkozraká, která ve svém důsledku stojí daleko více peněz na zdravotnictví, pojistné škody a kvalitu života, ví snad všichni, kromě ministra, ale jen on rozhoduje.

Druhou část zbytečné dopravy tvoří **kamiony**. Velmi jednoduché řešení, které by situaci v Klimkovicích vyřešilo elegantně a jednoduše, by byl prostý zákaz průjezdu kamiónu nad 12t přes město. Důvodů, proč si řidiči nákladních vozů zkracují cestu je mnoho. Od snahy ušetřit za mýto, přes obavu z průběžné dálniční váhy na klimkovickém obchvatu až po snahu si co nejvíce zkrátit cestu především z lomů na Opavsku. Tito řidiči porušují zákon, který použití cest II. a III. třídy pro účely tranzitu zakazuje. Ale opět o umístění této značky nerozhoduje obec, ale v tomto případě Krajský úřad. Ten naše žádosti od počátku otevření dálnice z různých důvodů zamítá. Proč je jen velmi těžko pochopit, když existuje dálniční obchvat a elektronicky ovládané ukazatele, kterými lze řešit případné uzavírky dálničního tunelu a povolení průjezdu městem.

Vláda připravuje zákon, který by obcím umožnil zákaz vjezdu automobilů nad 12t, pokud existuje adekvátní objízdná trasa. Ten má platit od 1.1.2014, ale záleží na vůli poslanců, schválení není jisté. Pokud skutečně začne platit, odpadl by jeden z hlavních důvodů vyhlašování nízkoemisní zóny v Klimkovicích.

Důvod druhý – rozvoj lázeňství

Právě rozvoj lázeňství je dalším z důvodů, proč jsme rozhodli o přípravách na vyhlášení nízkoemisní zóny. Zatímco ostatní lázně v tuzemsku fungují stovky let, ty klimkovické oslavily nedávno 20 let od založení. Vytvořit vhodné podmínky pro jejich rozvoj a podporu turistického a lázeňského ruchu v Klimkovicích je záležitost desítek let. A nízkoemisní zóna jasně deklaruje, že chceme být městem čistým a zdravým. I proto jsme k tomuto kroku přistoupili již nyní, ačkoliv se jeho účinnost projeví v delším horizontu.

Politikům je vyčítáno, že se dívají pouze na konec volebního období. V Klimkovicích se díváme o kousek dál. Víme, že v Klimkovicích působí v jistém poměru několik zdrojů znečištění. S těmi z Polska mnoho nenaděláme, stejně jako s těmi průmyslovými. Naopak lokální topeniště a dopravu můžeme částečně regulovat. Osvětovou kampaní a dotační politikou na výměnu kotlů se podařilo výrazně snížit množství emisí, vypouštěných z lokálních topenišť. Doprava tak může již brzy tvořit převažující zdroj znečištění v Klimkovicích. Proto se snažíme již nyní podnikat kroky i v této oblasti. Reálnou účinnost nízkoemisní zóny totiž očekáváme v horizontu několika let.

Negativa nízkoemisní zóny – možný pokles počtu zákazníků

Ačkoliv jsme se snažili velmi intenzivně jednat s ministerstvem životního prostředí, nepodařilo se dosáhnout toho, aby nízkoemisní plaketa byla povinnou součástí vozidla a získávala se automaticky při návštěvě STK. Získání emisní plakety tak záleží pouze na vlastníkovi vozidla a představuje byrokratickou zátěž. Počet „výdejních míst“ se sice značně rozšířil, žádosti bude možné posílat poštou i elektronicky, ale stále to bude vyžadovat iniciativu majitele vozidla. A to může být pro Klimkovice výrazným negativem.

Vzhledem ke specifické situaci našeho města chceme pomocí nízkoemisní zóny vytlačit tranzitní dopravu z centra města na dálnici nebo jiné objízdné trasy. Naopak chceme přilákat ty návštěvníky, kteří přijíždí do Klimkovic konzumovat služby (nákupy, léčení, kulturní akce). Ať už v samotném městě nebo především v Sanatoriích na Hýlově.

A zde je největší riziko nízkoemisní zóny. Lze předpokládat, že nebude-li mít řidič vozidlo vybaveno emisní plaketou a bude chtít jet na masáž, nákup nebo do restaurace,

nepojede do Klimkovic, ale tam, kde může s automobilem vjet i bez emisní plakety. Z hlediska rozvoje podnikání a lázeňství tak může nízkoemisní zóna být výraznou překážkou.
Pokud budou prakticky všechny automobily označeny emisní plaketou, nepředstavovala by pro 3/4 automobilů nízkoemisní zóna žádný problém a nemožnost vjezdu těch opravdu starých a neekologických automobilů by naopak mohla představovat výrazné pozitivum.
Z hlediska rozvoje lázeňství a podnikání je tedy žádoucí, aby emisní plaketu mělo co nejvíce automobilů s potenciálními klienty.

Negativa nízkoemisní zóny – omezení pro obyvatele Klimkovic

Cílem nízkoemisní zóny rozhodně není zasahovat radikálně do života občanům města. Mezi ně patří i návštěvy klimkovických občanů jejich příbuznými, kamarády či jinými osobami. Zákon umožňuje získání výjimky pro kulturní a společenskou akci, co je pojem, který umožňuje prakticky libovolný výklad a vztahuje se na téměř jakoukoliv návštěvu. Je však nyní těžké odhadnout, zda příliš benevolentní výklad, který by umožňoval získání výjimky pro soukromou návštěvu, by nebyl ze strany nadřízených orgánů napadnut.
I zde platí, že pokud budou prakticky všechny automobily označeny emisní plaketou, nepředstavovala by pro 3/4 automobilů nízkoemisní zóna žádný problém a ten zbytek by mohl být řešen výjimkami.

Omezení negativ

Aby nebyl díky nízkoemisní zóně narušen podnikatelský a soukromý život Klimkovic, je potřeba docílit stavu, kdy většina automobilů z nebližšího okolí a v podstatě celé České republiky, bude označena emisní plaketou. Pro většinu konzumentů služeb pak nebude vjezd do Klimkovic problémem. Toho lze docílit různými způsoby:

- **Lobovat za změnu zákona, který by emisní plaketu určil jako povinnou součást nového vozidla a prohlídky na STK.** *Teoreticky nejjednodušší cesta, ale záleží na poslancích, což je naprosto nevyzpytatelná skupina občanů.*

- **Motivovat občany, aby si plakety aktivně pořídili.** *Vzhledem k více než 5 mil. vozidel v ČR je jakákoliv pozitivní motivace, organizovaná městem Klimkovice, nereálná.*

- **Vyčkat, až nízkoemisní zónu zavedou velká města zejména v Moravskoslezském kraji a jejich obyvatelé a návštěvníci si emisní plaketu pořídí, protože ji budou nezbytně potřebovat.** *Ostatní města se ale k vyhlášení nízkoemisní zóny nijak moc nemají a nemuseli bychom se dočkat.*

Ideální řešení

I přes aktivity v oblasti nízkoemisní zóny má vedení města na paměti, že nejlepším řešením pro Klimkovice je zákaz vjezdu nákladních automobilů do centra města a bezplatný dálniční obchvat Klimkovic!

Předpokládáme, že veškeré aktivity v oblasti nízkoemisních zón příznivě působí na příslušné orgány, které mohou naše základní požadavky nakonec akceptovat a povolit. I tento „marketingový“ důvod je pro diskuze o nízkoemisní zóně podstatný.

Možné varianty vývoje

1. Nízkoemisní zónu v Klimkovicích nevyhlašovat, ukončit diskuzi a nečinit žádné kroky
2. Nízkoemisní zónu v Klimkovicích nevyhlašovat a pasivně čekat na další vývoj
3. Nízkoemisní zónu v Klimkovicích nevyhlašovat a aktivně lobovat za změnu zákona a vyhlášek ve prospěch rozšíření emisních plaket a stanovování výjimek pro lázeňská města
4. Připravit nutný soubor základní dokumentů „Studie proveditelnosti“ a s vyhlášením vyčkat, až bude emisní plaketa na většině vozidel, současně lobovat za změnu zákona a vyhlášek ve prospěch rozšíření emisních plaket a stanovování výjimek pro lázeňská města
5. Připravit nutný soubor základní dokumentů „Studie proveditelnosti“ a nízkoemisní zónu vyhlásit s odloženou platností do doby, než bude emisní plaketa na většině vozidel, současně lobovat za změnu zákona a vyhlášek ve prospěch rozšíření emisních plaket a stanovování výjimek pro lázeňská města
6. Připravit nutný soubor základní dokumentů „Studie proveditelnosti“ a nízkoemisní zónu vyhlásit teprve tehdy, pokud se ukáže, že zákony nedovolí obcím zakázat vjezd nákladním automobilům, současně lobovat za změnu zákona a vyhlášek ve prospěch rozšíření emisních plaket a stanovování výjimek pro lázeňská města
7. Připravit nutný soubor základní dokumentů „Studie proveditelnosti“ a nízkoemisní zónu vyhlásit, jakmile to bude možné, současně lobovat za změnu zákona a vyhlášek ve prospěch rozšíření emisních plaket a stanovování výjimek pro lázeňská města
8. Nízkoemisní zónu vyhlásit s odloženou platností do doby, než bude emisní plaketa na většině vozidel, současně připravit nutný soubor základní dokumentů „Studie proveditelnosti“ a lobovat za změnu zákona a vyhlášek ve prospěch rozšíření emisních plaket a stanovování výjimek pro lázeňská města
9. Nízkoemisní zónu vyhlásit co nejdříve, současně připravit nutný soubor základní dokumentů „Studie proveditelnosti“ a lobovat za změnu zákona a vyhlášek ve prospěch rozšíření emisních plaket a stanovování výjimek pro lázeňská města
10. Nízkoemisní zónu vyhlásit co nejdříve, současně připravit nutný soubor základní dokumentů „Studie proveditelnosti“

Všechny možnosti vyhlášení nízkoemisní zóny pak ještě mohou zahrnovat variantu nízkoemisní zóny na celém území města nebo jen v jižní části tak, aby nebyl blokován příjezd k lázním a většině provozoven v Klimkovicích.

Rozhodnutí o dalším vývoji mohou učinit buď přímo zastupitelé, nebo občané v místním referendu.

Ing. Jakub Unucka, místostarosta města Klimkovic

Dotazy občanů – lepší a chytřejší

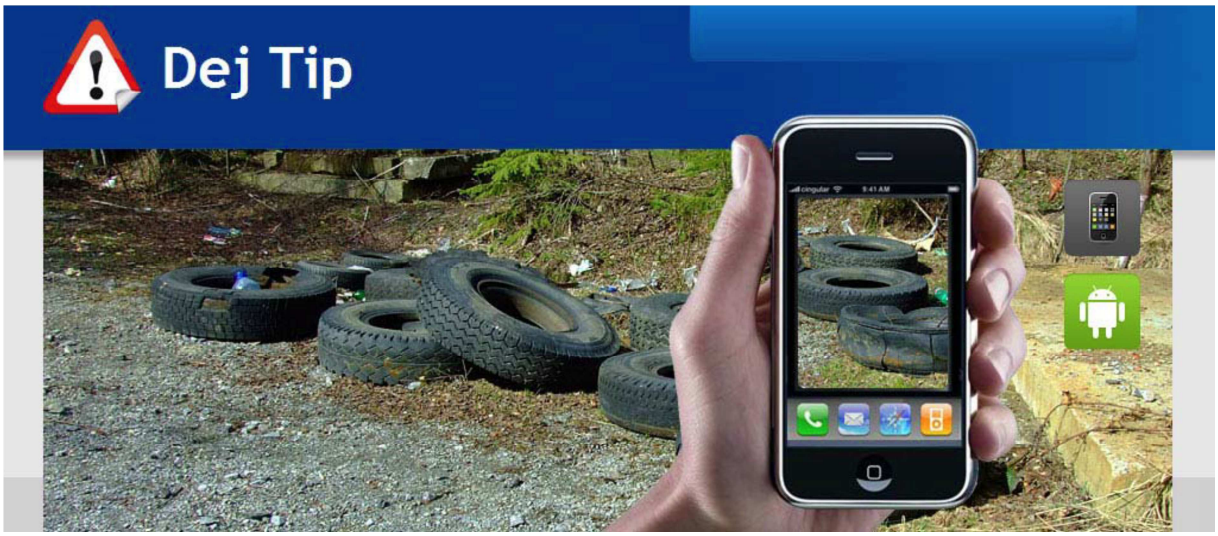

Od března 2013 se město Klimkovice zapojuje do programu „Dej Tip“. Tento kompletní systém na hlášení různých podnětů občanů umožní lépe než původní „Dotazy občanů“ reagovat zejména na akutní problémy v našem městě.

Aplikace „Dej Tip“ umožňuje nově nejen obyvatelům, ale i návštěvníkům města, zasílat své „TIPY“ formou fotografie s komentářem, který upozorňuje na závady v ulicích města.

Výhoda aplikace spočívá nejen v jednoduchém použití pro občana a pro úředníky města, ale i v rychlosti upozornění na problém či závadu ve městě. Pokud je „TIP“ zasílán přes mobilní telefon, jsou k fotografii automaticky přidány i souřadnice GPS, čímž je místo jednoznačně lokalizováno a nemůže v tomto směru dojít k zneužití. Podnět se ihned po zaslání objeví na přehledné mapě Klimkovic a je odeslán na e-mail nebo telefon odpovědného pracovníka.

Uvidíte-li poškozenou lavičku, černou skládku, nefunkční veřejné osvětlení, poškozenou značku, pálení trávy či jiný druh závady nebo vandalismu, pak stačí toto místo vyfotit, přiřadit danou kategorii, napsat komentář a odeslat. Váš „TIP“ obdrží příslušný pracovník městského úřadu. Zpráva je odesílána anonymně a příjemci se nezobrazí ani telefonní číslo odesílatele ani jiné osobní údaje. Samozřejmě, že ti, kteří se za své hlášení nestydí, se mohou podepsat.

Nutno podotknout, že aplikace, byť je velice jednoduchá, je určena pro chytré telefony na platformě Apple a Android. V případě, že takovýto telefon nemáte, bude možné hlášení posílat vyplněním jednoduchého formuláře umístěného na webových stránkách města www.mesto-klimkovice.cz v sekci Dej Tip. Stejně, jak tomu bylo u původní verze „Dotazů občanů“.

Jak tuto aplikaci získat do svého telefonu?

Na svém telefonu využijete stejné nástroje a služby, na které jste zvyklí u inteligentního telefonu, tedy: iTunes nebo Google Play, kde je aplikace Dej Tip poskytována zdarma. Případně můžete použít přímo QR kód pro načtení aplikace.

Android: Apple:

Na mapě nebo v přehledné tabulce se kromě nahlášeného „TIPu“ bude zobrazovat i průběh řešení. Jednotlivé kategorie hlášení mají přiřazenou konkrétní zodpovědnou osobu, která bude podnět řešit.

Společně tak pojďme udělat Klimkovice ještě hezčí!!!

Další informace najdete na http://www.dejtip.eu/

Ing. Jakub Unucka, místostarosta města

„Posezení u cimbálu s cimbálovou muzikou FOJT“,

které pořádal OV Hýlov dne 8. února 2013 na kolonádě Sanatorií Klimkovice rozezpívalo všechny přítomné hosty, někteří si také s chutí zatančili.
„Cimbálový večer“, který se nesl v duchu pěkných písniček, přátelského a sousedského poklábosení, se všem moc líbil, tak si jej brzy zopakujeme!
Těšíme se s vámi všemi brzy na viděnou!

OV Hýlov

Fotogalerii z tohoto večera naleznete na:
http://www.mesto-klimkovice.cz/osadni_vybor_hylov.php

Výtvarná dílna „Sladký Valentýn - zdobení perníkových srdíček“

13. února 2013 byl předvečer svátku zamilovaných a tak se v ZŠ Klimkovice pilně zdobilo!
Sladká perníková srdíčka pro ty, které mají nejraději, přišly nazdobit děti, maminky a dokonce i jedna babička! Někteří výtvarníci nenechali nic náhodě a přinesli si i předkreslené předlohy, podle kterých svá srdíčka tvořili.
Věříme, že každé z nich našlo svého adresáta a udělalo velkou radost! ☺
Těšíme se na vás na další výtvarné dílně!
OV Hýlov
Fotogalerii z této akce naleznete na:
http://www.mesto-klimkovice.cz/osadni_vybor_hylov.php

Do školy ještě nechodíme, závodů se však nebojíme !

Přípravka SDH Klimkovice
26. ledna jsme se zúčastnili našich prvních závodů. Svoji kariéru jsme zahájili v kulturním domě v Michálkovicích. Pilně jsme trénovali, abychom zde mohli všem ukázat, co v nás je. Tkaničky si ještě nezavážeme, ale uzly jsou pro nás hračka. Při uzlové štafetě jsme až na jednu chybičku uzly měli v malíčku. Motání hadic jsme také zvládli, a naše první závody jsme si pořádně užili. Vůbec nám přitom nevadilo, že jsme byli nejmenší. Na konec nás překvapilo, když se nám na krku objevily naše první medaile. Držte nám také palečky do dalších závodů, kterých se už nemůžeme dočkat.

Hledáme další malé hasiče a hasičky do našeho týmu. Je nám mezi 4-6 lety a scházíme se každý pátek od 16:00 v hasičské zbrojnici.

Eliška, Marťa, Martin, Patrik, Jirka
a Štěpán

Více info na tel. 604 282 809
Za SDH Klimkovice Radka Langrová

Nová rehabilitační metoda pomáhá rozhýbat nehybné části těla

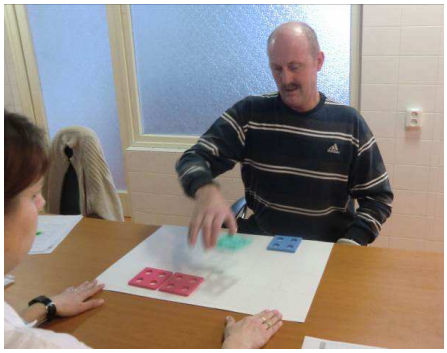

Novou rehabilitační metodu pro lidi hlavně po mozkových příhodách nabízí Sanatoria Klimkovice od nového roku. Systém speciálních cvičení a pomůcek, který vznikl na univerzitě v americké Alabamě, nutí nemocného člověka pracovat jen s postiženou končetinou. Výsledky jsou viditelné ve většině případů po třítýdenní intenzivní léčbě.

První klientem specializovaného programu CI Therapy byl pan Josef Benč, který terapii s velkými úspěchy ukončil v prvním únorovém týdnu. Mozková příhoda postihla Josefa Benče loni 21. srpna. Naučil se chodit i zvládat základní lidské potřeby, ale pouze levou rukou. Na terapii nastoupil přesně před třemi týdny. "Přáli bychom si, aby se pravou rukou aspoň najedl. Měl ji nehybnou," uvedla jeho manželka Jana Benčová.

Postupně pan Benč dostával jednoduché úkoly, které zaměstnají ruku přesně v těch částech, které potřebuje. Po třítýdenním intenzivním cvičení dokázal Josef Benč bez pomoci i to, co si velmi přála jeho žena - najíst se. Avšak největší radost měl z toho, že místo křížku dokázal přidat pod léčebný protokol svůj podpis. "Zdá se mi, že manžel je klidnější, vyrovnanější, když ví, že to jde. Jsem ráda, že jsme to mohli podstoupit," řekla pacientova žena. Po třech týdnech odjel Josef Benč se seznamem domácích úkolů. Pokud bude poctivě cvičit, za tři měsíce by je měl zvládnout pravou rukou.

Koncept této metody Sanatoria Klimkovice získala z univerzity v Alabamě ve Spojených státech. A znamená nucené používání postižené končetiny. Klimkovice jsou zatím jediným místem, kde se tato terapie používá. Zdravotní pojišťovny ji nehradí, klienta přijde asi na třicet tisíc korun.
Kromě speciální několikahodinové každodenní terapie, jejíž základ tkví v nuceném používání postižené končetiny, jsou do léčebného programu zařazeny i další podpůrné procedury, které mají zlepšit celkový stav klienta a podpořit léčebný účinek. Jednou z nich je i novinka Sanatorií Klimkovice – **snoezelen**.

Místnost Snoezelen je specificky vytvořené prostředí pro účely senzorické stimulace, relaxace a prožití osobní zkušenosti. Původním záměrem bylo zaměření na stimulaci a rozvoj smyslových receptorů skrze své vlastní prožitky. V dnešní době se již Snoezelen využívá jak u dětí s postižením, u léčby dospělých, ale i v geriatrické oblasti. Pojem Snoezelen je chápán jako záměrně vytvořené prostředí, ve kterém panuje atmosféra bezpečí a důvěry. Jako hlavní princip metody práce ve Snoezelenu je vytvoření prostředí, které by nabízelo co nejširší spektrum smyslových podnět, tzn. senzorickou stimulaci. Vybavení místnosti nabízí využití hudby, světelných stimulů, matrací, manipulačních předmětů, čichových, zrakových a hmatových

Valentýnský ples v lázních

V sobotu 16. února se v lázních uskutečnil tradiční Valentýnský ples. Na 400 návštěvníků zaplnilo lázeňskou kolonádu a užívalo si zábavu na dvou hudebních scénách a jedné workshopové. Kolonádu roztančila mladá a svižná kapela Marian & 333, své umění předvedli tanečníci s Latino Dance show. Celý program moderoval Radek Erben, jehož mnozí z nás znají z rádia i televize. Kinosál rozpohybovala skvělá diskotéka DJ Diskoleta s videoprojekcí. Publikum rozparádilo i veselé a energické vystoupení roztleskávaček, které posléze rozdávaly sladká perníková srdíčka všem přihlížejícím. Na workshopové scéně si mohli návštěvníci nechat umíchat „nápoj lásky“, ozdobit si tělo, či obličej facepaintingem, či se nechat inspirovat na účesové show. Vrcholem večera byla samozřejmě tombola se zajímavými cenami – kromě klasického televizoru v ní čekaly takové „chuťovky“ jako pečená husa, metr chlebíčků či dort z lázeňské cukrárny.

ZABIJAČKOVÉ HODY

v Restauraci Zahrada 7. – 10. 3. 2013

Přijměte, prosím, osobní pozvání Jana Černého, šéfkuchaře Restaurace Zahrada a celého jeho týmu, kteří pro Vás rádi připraví tyto tradiční zabijačkové pokrmy, tlačenku, jelita, jitrnice, guláš, sádlo se škvarky, pečené domácí buchty a další...

Budeme se těšit na Vaši návštěvu.

SANATORIA KLIMKOVICE

www.sanatoria-klimkovice.cz

Rezervace míst na tel. č.: 556 422 191

Zde přinášíme malý recept na ochutnávku: Zabijačkový guláš

Je to klasické jídlo každé domácí zabijačky. Na jeho přípravu se spotřebovávají méně hodnotné druhy masa, využívá se vývar, ve kterém vaříme jitrnice i jelita - pokud totiž některá z jitrnic praskne, přišli bychom o cenný obsah. Obvyklá dávka se liší - řezník od řezníka, základní poměr pro každý zabijačkový guláš je asi tento:

1kg vepřové krkovičky
0,5 kg vepřového laloku
0,7 kg vepřových vnitřností - můžeme použít ledvinky, slezinu, vepřový jazyk, srdce i játra, případně vepřový mozeček
0,3 kg krvavého vepřového masa
0,5 kg cibule
80g hladké mouky
sádlo, sůl, sladká paprika, kmín a třený česnek

Maso na zabijačkový guláš děláme z krkovičky, kterou vykostíme a nakrájíme asi na 2 cm kostičky. Také další použité maso a droby (mimo vepřový mozeček) nakrájíme na kostičky.Na sádle do zlatova osmažíme drobně nakrájenou cibuli, přidáme nakrájené maso a směs z vepřových vnitřností.Vše zaprášíme mletou červenou paprikou a za občasného míchání a mírného podlévání teplou vodou dusíme do vysmahnutí na tuk. Pak osolíme, okořeníme, podlijeme vodou a dusíme. Když je maso téměř měkké, zaprášíme jej hladkou moukou, osmahneme a přidáme odblaněný vepřový mozeček a třený česnek. Podlijeme vodou, lépe však vývarem a dovaříme, až se tuk oddělí od šťávy a maso je měkké. Zabijačkový guláš je jiné jídlo než hovězí guláš, i když názvy obou jsou si velmi podobné. Na hovězí guláš se používají výrazně jiné suroviny, samozřejmě jiné je i maso.

Pozvánka do lázní za zábavou

MDŽ zábava

S nádechem retro je připravovaná zábava MDŽ. K tanci a poslechu zahraje Trio Rio – hity dnešní i ty dávno minulé a nesmrtelné.. Do pohybu přimějí účastníky mažoretky z Bílovce. O veselou náladu se postará Vlaďka Dohnalová a dvě recesistky Markéta s Katkou. Vítano je i retro oblečení účastníků, za nejzdařilejší kostým čeká vítěze i odměna. Pro každou dámu je připraven malý dárek!

Pátek 8.3.2013, 19:00, Sanatoria Klimkovice, kolonáda, 99,- Kč

Jarní ples

Poslední událost lázeňské plesové sezóny 2013. K poslechu a tanci bude hrát v skupina Impuls. O taneční vstupy se postará Mirek Spáčil - několikanásobný mistr ČR. Latinsko americký tanec Merengua, který znáte z filmu Hříšný tanec, se možná naučíte pod vedením tanečních mistrů i vy. Ve společenském sále pro Vás bude připravena videodiskotéka. Dále uvidíte účesovou show, nebo se budete moci nechat namalovat profesionálním karikaturistou.

Sobota 16.3.2013, 19:30, Sanatoria Klimkovice, vstupné 399,- Kč

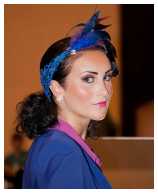

Lázeňské kafíčko

Již třetí setkání se zajímavými lidmi se uskuteční v rámci autorského pořadu Vlaďky Dohnalové Lázeňské kafíčko, hlavním hostem bude Renáta Strouhalová, vlasová vizážistka, která se svými studenty již mnohokrát přivezla Ostravě ceny z republikových soutěží. Návštěvníci se mohou těšit na neobvyklou účesovou show.

Pořad se uskuteční **19. března v 18.30 hodin v Restauraci Zahrada v Sanatoriích Klimkovice.**

Velikonoce v lázních

Ukázky zdobení kraslic a perníčků, proutěné výrobky i z textilu si můžete zakoupit na Kolonádě Sanatorií Klimkovic. Velikonoce v lázních pak ozdobí soubor historických písní Calata v 15 hodin. Povídat se bude také o zvycích. V prodeji budou klasičtí velikonoční beránci či zajíčci.

Přijďte **o Bílé sobotě 30. března do Sanatorií Klimkovice.**

Pozvánky na akce v Klimkovicích:

Hledáte předškolní zařízení blízko svého domova?

Pečujete o dítě a neúspěšně hledáte práci?

Trápí Vás otázky týkající se pracovně-právních vztahů?

Zajímá vás problematika podnikání?

Vstupte do projektu

ROVNÉ PŘÍLEŽITOSTI

CZ.1.04/3.4.04/88.00008

ve městě Klimkovice

Co Vám projekt nabízí:

ŠKOLIČKA PASTELKA
– předškolní zařízení pro vaše děti během celé doby trvání projektu (do listopadu 2014);

REKVALIFIKAČNÍ KURZY
– Základy podnikání a Obsluha osobního počítače;

ZAMĚSTNÁNÍ
– možnost získání práce na poloviční úvazek;

VZDĚLÁVACÍ SEMINÁŘE
– z oblasti pracovně-právních vztahů a rodinného života;

INDIVIDUÁLNÍ PORADENSTVÍ;

PRACOVNÍ SNÍDANĚ
– možnost pravidelně se setkávat se zástupci zaměstnavatelů z regionu.

Všechny aktivity projektu, strava i doprava budou pro účastníky projektu hrazeny z rozpočtu projektu!

Pro koho je projekt určen?

- pro muže v obdobné situaci jako ženy s malými dětmi;
- pro ženy ohrožené nezaměstnaností (na mateřské nebo rodičovské dovolené, dlouhodobě nemocné, ukončující svůj pracovní poměr, atd.);
- pro ženy v předdůchodovém věku (50 let a více);
- pro ženy vracející se po rodičovské dovolené nebo péči o závislého člena rodiny na trh práce (s dětmi do 15 let věku);
- pro dlouhodobě nezaměstnané ženy (6 měsíců a více).

Všechny aktivity projektu probíhají v Klimkovicích.

Pro další informace kontaktujte:
- Bc. Renatu Návratovou, tel.: 725 166 100; e-mail:mozaika.klimkovice@seznam.cz
- Bc. Adélu Řeháčkovou, tel.: 776 255 161; e-mail: rehackova@mesto-klimkovice.cz

evropský sociální fond v ČR EVROPSKÁ UNIE OPERAČNÍ PROGRAM LIDSKÉ ZDROJE A ZAMĚSTNANOST

PODPORUJEME VAŠI BUDOUCNOST www.esfcr.cz

Rodinné centrum Želvička v Klimkovicích pořádá

RC Želvička

sezonní

BURZU

dětského a těhotenského oblečení a potřeb

PRO DĚTI DO 10 LET (vel. **50 – 146 CM**)

včetně kočárků a autosedaček

8. 3. – 11. 3. v klimkovické hasičárně

Pátek	8. 3.	výkup	9:00 – 11:30 a 15:00 – 18:00
Sobota	**9. 3.**	**prodej**	**9:00 – 16:00**
Pondělí	11.3.	výdej neprodaného zboží	15:00 – 17:00

Informace o průběhu burzy a předtištěný formulář na sepsání prodávaných věcí najdete na: **www.zelvicka.info** • tel.: **605 970 840** • nebo osobně v RC Želvička (Komenského 112) • nebo v Informačním centru města Klimkovic (Městský úřad, 1. patro).
Najděte si nás i na Facebooku! Těšíme se na vás! RC Želvička.

POZVÁNKA

NA VEŘEJNÉ SETKÁNÍ OSADNÍHO VÝBORU HÝLOV S OBČANY

které se uskuteční dne **12. března v 18 hod. v salonku Sanatorií Klimkovice.**

Program setkání:

1) Úvod
2) Prezentace o činnosti OV Hýlov v roce 2012
3) Plán akcí pořádaných OV Hýlov pro rok 2013
4) Informace k:
   - odvodnění komunikace „U Rašků“
   - zásobování vodou lokality Hýlov
   - projektu výstavby „KONDOMINIA“ a golfového hřiště
5) Diskuse

Věříme, že Vás zajímá současnost i budoucnost místa, kde žijete a těšíme se na Vaši účast.

Za Osadní výbor Hýlov:
Radmila Jablonská v.r., předsedkyně

Burza jarního a letního oblečení

Český červený kříž pořádá burzu jarního a letního oblečení, která se koná v Hasičárně ve dnech:

18.3.2013- příjem zboží 8.00-11.00 hod.
14.00-18.00 hod.

19.3.2013 - prodej zboží 8.00-11.00 hod.
14.00-16.30 hod.

20.3.2013 - výdej zboží 13.30-15.30 hod.

Srdečně zve výbor ČČK

Humanitární sbírka pro Broumov

Český červený kříž a město Klimkovice pořádá humanitární sbírku, která se uskuteční v kině Panorama. Možno přinést:

- Oblečení /dámské, pánské, dětské/ - čisté
- Lůžkoviny, prostěradla, ručníky, útěrky, záclony - nepoškozené
- Domácí potřeby - funkční
- Přikrývky, polštáře, deky
- Hračky, Obuv

Sbírka se uskuteční ve dnech:
22.3.2013 pátek 8.00 - 19.00 hod.
23.3.2013 sobota 8.00 - 18.00 hod.

Děkujeme za Vaši pomoc

Osadní výbor Hýlov ve spolupráci se Sanatorii Klimkovice **pořádá**

výtvarnou dílnu **„Velikonoční ozdoby“**

Kdy: 22.3.2013 (od 16.00 hod –19.00 hod)

Kde: Sanatoria Klimkovice

Cena: 30 Kč (v ceně materiál na 1 ks ozdoby)

Komenského 112, 742 83 Klimkovice
+420 725 166 100 (p. Renata Návratová)
mozaika.klimkovice@seznam.cz
www.mozaikaklimkovice.cz

MOZAIKA
Centrum volného času Klimkovice

PRAVIDELNÉ AKTIVITY

PONDĚLÍ

CIRKUSOVÁ ŠKOLA
novinka **15:00 – 16:30,**
350,- /březen až červen
lektor: Mgr. Víťězslav Lasota

BŘIŠNÍ TANCE PRO POKROČILÉ
18:30 – 20:00
lektor: Miluše Rýcová, tel.: 604 646 367

ÚTERÝ

ATELIÉR BARVIČKA
10:30 – 11:00
350,- /březen až červen
lektor: Mgr. Ivana Sikulová křížková
bude otevřen jakmile se přihlásí 5 dětí

POHYBOVÉ HRY PRO DĚTI od 6 -12 let
novinka **14:30 – 15:30**
350,- /březen až červen
lektor: Mgr. Víťězslav Lasota

STOLNÍ TENIS I PRO ZAČÁTEČNÍKY
novinka **15:45 – 17:15**
350,- /březen až červen
lektor: Mgr. Víťězslav Lasota

ATELIÉR PRO DĚTI od 5 let
16:00 – 17:30
350,- /březen až červen
lektor: Mgr. Ivana Sikulová křížková

PC GRAFIKA 2D A 3D pro všechny od 10 let
novinka **17:30 – 19:00**
350,- /březen až červen
lektor: Mgr. Víťězslav Lasota

DOPOLEDNE DLE DOMLUVY
PROGRAMY PRO MATEŘSKÉ ŠKOLKY

STŘEDA

TAI-CHI PRO ZAČÁTEČNÍKY
18:30 – 20:00
50,- za lekci
lektor: kateřina palkovská, tel.: 605 805 535
K.Palkovska@seznam.cz

ZUMBA
19:15 – 20:15
50,- za lekci
lektor: Míša, zumbaklimkovice@seznam.cz

KLUB SENIORŮ
každou středu 15:00 – 17:00
6.3. Beseda se zajímavým hostem z Klimkovic
20.3. Co nám nemoc napovídá?
lektor: Lucie Hovjacká

ČTVRTEK

KLUB BAVÍK
novinka **15:00 – 18:00**
5,- /březen až červen
Bc. Renata Návratová, Mgr. Víťězslav Lasota

PÁTEK

ZUMBA
19:00 – 20:00
50,- za lekci
lektor: Jana Gojová, tel.: 736 273 194v

NEDĚLE

DĚTI SILNÝCH RYTMŮ
17:00 – 18:00
350,- /březen až červen
lektor: Bc. Vladislav Rybka

ZUMBA
19:15 – 20:15
50,- za lekci
lektor: Míša, zumbaklimkovice@seznam.cz

Komenského 112, 742 83 Klimkovice
+420 725 166 100 (p. Renata Návratová)
mozaika.klimkovice@seznam.cz
www.mozaikaklimkovice.cz

MOZAIKA
Centrum volného času Klimkovice

AKCE A NOVINKY

VÍTÁNÍ JARA 17.3. 2013

akce
15:00 – sraz průvodu na náměstí
15:30 – Workshopy v Mozaice:

- **Pedig** výroba košíku
  cena dle velikosti
- **Jarní květinový košík s floristkou**
  cena dle použitého materiálu
- Tvořivá dílnička pro děti
- Divadlo pro děti, vstupné dobrovolné
- Rodinné centrum Želvička otevřeno
- občerstvení zajištěno (není v ceně)

CIRKUSOVÁ ŠKOLA

kurz pro všechny od 10 let
lektor: Mgr. Vítězslav Lasota
kdy: **každé pondělí 15:00 - 16:30**
cena: 350,- (do konce škol. roku)
jednotlivé vstupy: 40,-

- žonglování s míčky a talíři
- balancování na rola-bola
- kouzlení s levistikem

BAVÍK

klub pro děti a mládež od 6 let
kdy: každý **čtvrtek 15:00 - 18:00**
cena: 5,-
- herna stolního tenisu
- deskové hry
- a další

VELIKONOČNÍ PŘÍMĚSTSKÝ TÁBOR

pro děti od 6 do 12 let
kdy: **29. 3. 2013**
(8:00 – 16:00)
cena: **130,-**
(včetně obědu a pitného režimu)
spousta zábavypo celý den

možnost přespání v Mozaice
noc z 28. 3. na 29. 3. 2013
rezervace předem nutná

ČAJ O PÁTÉ

Léčení s anděly
kdy: **25. 3. 2013** (17:00 – 19:00)
vliv myšlení na naše zdraví
lektor: Lucie Hovjacká

Rodinné centrum Želvička

Centrum volného času Mozaika, (bývalá „Modrá škola“), přízemí, Komenského 112, Klimkovice
Tel. 606 905 026, herna 773 182 082, email: rc. zelvicka@seznam.cz, www.zelvicka.info
Dopolední program začíná v 10:00 hod., vstupné je 30 Kč na rodinku, není-li v programu uvedeno jinak.

5.3.	Út	9:00–11:30	ŽELVÍČATA, HÝBEJME SE – cvičení na opičí dráze, přezůvky do sálu s sebou
		16:00-18:00	**NOVĚ! ODPOLEDNÍ HERNA** pro všechny děti od 16:00 do 18:00
7.3.	Čt	9:00–11:30	KAŠPÁRKOVINY – tvoříme jarní zápich (zástěrku nebo tričko k ušpinění s sebou)
12.3.	Út	9:00–11:30	ROZÁRČINA ŠKOLIČKA – poznáváme barvy, tvary, zvířátka
		16:00-18:00	**NOVĚ! ODPOLEDNÍ HERNA** pro všechny děti od 16:00 do 18:00
13.3.	St	9:00–11:30	**NOVĚ! KLUB KOJENCŮ A BATOLAT -** technika míčkování, říkanky a písničky
14.3.	Čt	9:00–11:30	HRAJEME SI, ZPÍVÁME SI – písničky a říkadla
17.3.	Ne	Od 15:00	**V Í T Á N Í J A R A (sraz na náměstí)**
19.3.	Út	9:00–11:30	ŽELVÍČATA, HÝBEJME SE – cvičení s padákem a balónky, přezůvky do sálu s sebou
		16:00-18:00	**NOVĚ! ODPOLEDNÍ HERNA** pro všechny děti od 16:00 do 18:00
21.3.	Čt	9:00–11:30	ROZÁRČINA ŠKOLIČKA – poznáváme barvy, tvary, zvířátka
26.3.	Út	9:00–11:30	KAŠPÁRKOVINY – velikonoční tvoření (zástěrku nebo tričko k ušpinění s sebou)
		16:00-18:00	**NOVĚ! ODPOLEDNÍ HERNA** pro všechny děti od 16:00 do 18:00
27.3.	St	9:00–11:30	**NOVĚ! KLUB KOJENCŮ A BATOLAT-**říkanky a písničky
28.3.	Čt	9:00–11:30	MAŇÁSKOVÉ DIVADÉLKO
		Od 16:00	**PORADNA VÝVOJE DĚTÍ NOVĚ NEJEN DO 1 ROKU s Markétou Hurníkovou,** vstupné 70 Kč (jen pro objednané)

Kino Panorama Klimkovice – program březen 2013

Kino.Klimkovice@seznam.cz , tel 556 420 036, http://www.mesto-klimkovice.cz

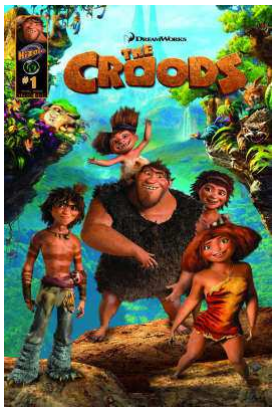

CROODSOVI **úterý 26. března v 17:00 hod.**

středa 27. března v 17:00 hod.

Dobrodružná animovaná rodinná komedie z prehistorických dob. Příběh první pravěké rodiny na světě, které se změní život poté, co byla zničena jeskyně, která jim doposud poskytovala útočiště. Vydají se na cestu do neznáma plné fantastických tvorů. Čeká je největší dobrodružství jejich života.

Kinopremiéra v ČR a SK 21.3.2013!!

Mládeži přístupno, USA, 95 minut, české znění, vstupné: 100,-Kč

Kulturní kalendář města a lázní Klimkovice

DEN	DATUM	PROGRAM	MÍSTO KONÁNÍ	ČAS KONÁNÍ	VSTUPNÉ
pá	1.3.	Taneční večer s PeteSaxem	Restaurace Zahrada	19:30-22:00	30,-
so	2.3.	Ples firmy Hruška	Areál lázní	19:30 - 3:00	u organiz.
ne	3.3.	Hudební kavárna s klavírem	Kolonáda	15:00-17:00	volný
po	4.3.	Kreativní odpoledne-pletení z papíru	Klubovna	15:00-17:00	75,-
		Posezení s harmonikou	Restaurace Zahrada	19:00-21:00	volný
út	5.3.	Minikurz péče o pleť s Miss Cosmetic	Klubovna	15:30	volný

		Kino - Nějak se to komplikuje	Společenský sál	19:30	40,-
st	6.3.	Beseda o zdraví., hubnutí Dr. Slámová	Společenský sál	15:30	volný
		Taneční večer s Aloisem Weissem	Restaurace Zahrada	19:30-22:00	30,-
čt	7.3.	Koncert pro fagot a klavír	Kolonáda	18:30	50,-
pá	8.3.	MDŽ zábava	Kolonáda	19:30-01:00	99,-
	8. - 11.3.	Burza dětského a těhotenského oblečení a potř.	hasičárna Klimkovice		
so	9.3.	Diskotéka s videoprojekcí DJ Diskolet	Společenský sál	19:30 -23.30	30,-
ne	10.3.	Hudební kavárna s klavírem	Kolonáda	15:00-17:00	volný
po	11.3.	Kreativní odpoledne - organzové brože	Klubovna	15:00 - 17:00	75,-
		Večer s klavírem a písničkou	Restaurace Zahrada	19:00-21:00	30,-
út	12.3.	Minikurz péče o pleť s Miss Cosmetic	Klubovna	15:30	50,-
		Kino - Druhá šance	Společenský sál	19:30	40,-
st	13.3.	Taneční večer -Alois Weiss	Společenský sál	18:30	40,-
čt	14.3.	Legendy popu DJ Hanzelka s videoprojekcí	Společenský sál	19:00	volný
pá	15.3.	Taneční večer s PeteSaxem	Restaurace Zahrada	19:30-22:00	30,-
so	16.3.	Koncert swing - jazz/ Hrají Gangsters of Swing Orchestra	Kino Panorama Klimkovice	17:00 - 19:30	50,-
		Jarní ples	Vnitřní areál SK	19:00	399,-
ne	17.3.	Hudební kavárna s klavírem	Kolonáda	15:00-17:00	volný
		Vítání jara	Mozaika		
po	18.3.	Kreativní odpoledne - technika quilling	Klubovna	15:00-17:00	75,-
		Posezení s harmonikou	Restaurace Zahrada	19:00-21:00	volný
	18. - 20.3.	Burza jarního a letního oblečení	hasičárna Klimkovice		
út	19.3.	Lázeňské kafíčko - Proměna	Restaurace Zahrada	18:30	80,-
		Minikurz péče o pleť s Miss Cosmetic	Klubovna	15:30	volný
st	20.3.	Jarní esoterický den	Společenský sál a předsálí	15:00 - 19:00	volný
		Taneční večer s Aloisem Weissem	Restaurace Zahrada	19:30 - 22:00	30,-
čt	21.3.	Vernisáž - Jan Vlček	Kolonáda	18:00	volný
pá	22.3.	Píšťalky - koncert ZUŠ	Kolonáda	18:00	volný
		Velikonoční ozdoby - výtvarná dílna OV Hýlov	salónek u kinosálu	16:00 - 19:00	30,-
		Taneční večer s PeteSaxem	Restaurace Zahrada	19:30-22:00	30,-
	22. - 23.3.	Humanitární sbírka	Kino Panorama Klimk.		
so	23.3.	Diskotéka s videoprojekcí DJ Diskolet	Společenský sál	19:30	30,-
ne	24.3.	Hudební kavárna s klavírem	Restaurace Zahrada	15:00-17:00	volný
		Divadelní představení - Berani z Těškovic	Kino Panorama Klimk.	17:00 - 19:00	50,-
po	25.3.	Kreativní odpoledne - technika quilling	Klubovna	15:00-17:00	75,-
		Čaj o páté - Léčení s anděly	Mozaika	17:00 - 19:00	
		Večer s klavírem a písničkou	Restaurace Zahrada	19:00-21:00	volný
út	26.3.	Lázeňské kino - Vévodkyně	Společenský sál	19:30	40,-
		Kino - Croodsovi	Panorama Klimkovice	17:00	100,-
st	27.3.	Kino - Croodsovi	Panorama Klimkovice	17:00	100,-
		Pestrobarevná hudba světa - Afrika rytmy zní - pořad Z. Figury	Společenský sál	18:30	30,-
čt	28.3.	Šemerón - travesti show	Restaurace Zahrada	19:00	80,-
pá	29.3.	Taneční večer - PETESax	Restaurace Zahrada	19:30-23:30	30,-
so	30.3.	Velikonoce v lázních	Kolonáda /Spol. sál	10:00 - 17:00	50,-
ne	31.3.	Porubští trubači	Kolonáda	15:00	
		Hudební kavárna s klavírem	Restaurace Zahrada	15:00-17:00	

Unikátní Evangelium podle houslí zavítá letos do Ludgeřovic

Unikátní velikonoční představení Evangelium podle houslí, v němž vystupuje na 180 účinkujících v čele s Jiřím Pavlicou a Hradišťanem, bude letos k vidění v ludgeřovickém kostele sv. Mikuláše 23. března od 18 hodin.

Dílo současného skladatele Pavla Helebranda zpracovává evangelia Nového zákona. Libreto čerpá z tradic velikonočních pašijových her, hudba je inspirována moravskými vokálními projevy. Vyzvánění a vytrubování uvozuje zpěvy a písně, jimiž prolínají činoherní výstupy a voicebandy, pantomima, halekačky, modlitby a nářky nad mrtvými. V baladách se ke zpěvu přidává i publikum a účastní se tak na příběhu, který si vypráví celé společenství shromážděných. Každý jako by znal některou z událostí Ježíšova života, které postupně vyvstávají před našima očima: Ježíš představovaný Jiřím Pavlicou sbírá apoštoly - muzikanty Hradišťanu, dává se pokřtít Janem Křtitelem, rozmlouvá s ďáblem na poušti a začíná své veřejné působení proměnou vody ve víno. Události, zprvu plné evangelijní radosti, posvátnosti a zázraků, se však postupně dramaticky proměňují. Ježíš zachraňuje Máří Magdalénu před ukamenováním, jeho střety se zákoníky jsou čím dál ostřejší. Děj nabývá na hrozivosti smrtí Jana Křtitele a zradou Jidášovou a vrcholí událostmi Velikonočního týdne - odsouzením a ukřižováním Ježíše na hoře Golgotě. Teprve závěrečná slavnostní balada o Vzkříšení a Nanebevzetí Božího Syna přináší katarzi a dovršuje tak radostnou zvěst celého Evangelia.

Účinkující

- sóla: **Jiří Pavlica a Hradišťan, Simona Mrázová, Anna Nitrová Číhalová, Barbora Čechová, Tomáš Vzorek, Pavel Liška, Juraj Čiernik, Jiří Halama, Norbert Lichý, Jindřich Jakubal**
- **členové opery a Operního studia NDM** – sbormistryně Lenka Živocká
- **Pěvecký sbor gymnázia v Olomouci-Hejčíně** – sbormistryně Lenka Dohnalová Mlynářová
- **Pěvecký sbor města Klimkovic** – sbormistryně Miroslava Habustová
- **dětská hudecká muzika Iskérka** při ZUŠ E. Runda – vedoucí Jarmila Červenková
- **smyčcový a dechový orchestr Janáčkovy konzervatoře a Gymnázia v Ostravě**
- varhany: **Lenka Živocká a Josef Fojta**
- dirigent: **Petr Šumník**

Záštitu nad představením převzal Mons. František Václav Lobkowicz, biskup ostravsko-opavský ostravský a starosta obce Ludgeřovice Mgr. Daniel Havlík.

Předprodej, odkazy, ukázky z představení, fotografie, více informací v elektronické podobě zpravodaje na www. město-klimkovice.cz

Chovatelské okénko Základní organizace Klimkovice:

Vážení spoluobčané,
klimkovičtí chovatelé Vám pro podporu chovatelství ve městě nabízí tyto možnosti:

- vylíhnutí kuřat v registrované líhni drůbeže. Nová vejce nasazujeme každý týden. Možná dohoda i na zakoupení kuřat.
kontakt na správce líhně: Radomír Štverka, 9. května 806, 742 83 Klimkovice, tel. 775 114 565
- vysoce **kvalitní krmiva Energys® HOBBY**, vyráběné společnosti De Heus a.s. (www. energyshobby.cz) **pro králíky a drůbež** (pro ostatní zvířata na objednávku).

pro králíky:
„Klasik“ – pro výkrm králíků bez antikokcidika
25 kg / 240 Kč
„Gold Forte“ – pro výkrm, mláďata a kojící samice
25 kg / 245 Kč
„Champion Forte“ – pro výstavní zvířata na kvalitu srsti
25 kg / 265 Kč

pro drůbež
„Klasik“ – kvalitní sypká směs pro nosnice v období snášky
25 kg / 275 Kč
„Gold“ – granulované krmivo prémiové kvality pro nosnice
25 kg / 280 Kč

Info: Radim Boháč, tel. 605 882 821 nebo email BohacRad@seznam.cz Osobní odběr možný denně po tel. dohodě.

Pokud máte zájem o organizované členství, neváhejte nás kontaktovat. Rádi přijmeme další chovatelské nadšence.
Více o naší činnosti najdete na www.klimkovice.estranky.cz/

Za výbor ZO Radim Boháč

Inzerce:

Od září 2013 hledám hlídání pro 2letou dcerku.

Pouze Klimkovice nebo Hýlov.

Bližší informace při osobním setkání.
Tel. 605 242 393

Volna plocha k pronájmu.

Účetnictví
10% sleva
-Daňová evidence-
-Účetnictví-
-Mzdy-
-Daňová přiznání-
-Možnost zpracování u klienta-
Ing. Renáta Konopáčová
+ 420 603 520 537
www.ucetnictvi-ostrava.com

Živá hudba nebo karaoke
ke všem akcím !
603 743 255
591 124 871

Historie chrámu sv. Kateřiny v Klimkovicích

Pokračování …

Jaké další zajímavosti nám zaznamenal P. Eustach Glabazňa v kronice? Například jednotlivé, velice řídké návštěvy majitelů Klimkovického panství Vlčků.

A tak se tak trochu oklikou dostáváme opět k majitelům panství Klimkovického. V předchozích článcích bylo řečeno, že Jan Nepomuk Maria Josef Ambrož Vlček postupně převedl své působiště do Rakouska. Hrad Kreuzenstain velkolepě přestavěl a zmodernizoval, zároveň zde nechal postavit novou rodinnou hrobku. A tak jako by se pomalu pouto mezi Klimkovicemi a majiteli panství přetrhávalo a Klimkovice se stávaly pouhým provinčním panstvím. Na Klimkovickém panství zůstal pouze správce, který se svým úřednickým aparátem sídlil na zámku a zodpovídal za řádný chod celého panství. Že návštěvy majitelů panství byly velice sporadické dokazují i zápisy v kronice, kde se můžeme dočíst: *„Dne 2. listopadu 1907 přijel na hroby svých urozených předků se pomodliti Jeho Excelence pan hrabě Jan Wilczek starší a u té příležitosti nejen celý kostel prohlédl, ale i faru Svou vzácnou návštěvou poctil a se do této pamětní knihy vlastnoručně podepsal, jakož i jeho syn, p. hrabě Jan Wilczek z Dobroslavic a jeho sestra hraběnka Eliška z Wilczků provdaná Kirská. Svou zbožnou modlitbou za své vznešené předky v rodinné hrobce dal Jeho Excelence krásný a dojemný příklad zdejším farníkům.“* Další návštěva je zaznamenána v kronice 21. srpna 1909: *„Dne 21. srpna zavítaly k nám urozené dítky Jana hr. Wielczka ml. z Dobroslavi a navštívily chrám Páně i hraběcí náhrobní kapli a pak celá společnost na faru se podívala a se do této kroniky podepsala“*

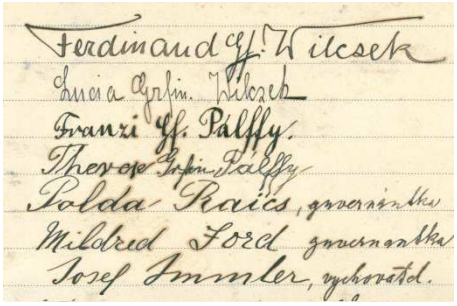
Ferdinand Gf. Wilczek
Lucia Gräfin Wilczek
Franzi Gf. Pálffy
Theo Gräfin Pálffy
Polda Raics, gouvernante
Mildred Ford gouvernante
Josef Immler, erzieher

I když P. Eustach Glabazňa se snažil o udržení velmi dobrých vztahů mezi Klimkovickou farností a majiteli panství, postupně docházelo i zde k různým nedorozuměním a ochlazováním vzájemných vztahů. Příčinou jistě byl i neustálý tlak na poněmčování celého Klimkovického panství, ale i zvedání českých hlav ve Slezsku. Vytvářejí se dva tábory německý a český a mezi oběma dochází k různým potyčkám. Po Sarajevském atentátu ještě v témže roce 1914 dochází k potyčkám mezi Čechy a Němci. P. Eustach Glabazňa provedl o takových potyčkách zápis a příslovečně jej nazval:

„Sarajevská Opava“

12. července odbýval se v Kateřinkách matiční den slezských Čechů a tu Němci opavští napadli Čechy a mnoho jich krvavě poranili, mezi jinými i poslance Gurdycha, nadučitele v Raduni. 19. července opakovali Němci tuto krvavou řež ve Vítkovicích, aby ukázali svou kultůru rovnou divokým Srbům. Kam dospějeme. Nevěra, pokrokářství a nenávist jednoho proti druhému sesuroví i vzdělané Němce. Bůh pomožiš“

Že si přestával rozumět i se správci Klimkovického panství dokládá další zápis: *„Dne 30. prosince dostavil se na faru zdejší správce velkostatku a řekl, že dle nadačního listu, o kterém farní úřad ničeho neví, mají se špitálníci zdejší zdarma pohřbiti a proto také štolní poplatek 24 k za pohřeb Johany Bestové (rozené Foltýnové) nezaplatil. At notitium pro futuno (k zapamatování pro budoucnost) jenom kněžím nic!“*

Další zápisy v kronice se zabývají I. Světovou válkou a o majiteli panství se nepíše nic, až v roce 1917, kdy Jan Nepomuk Maria Josef Ambrož Vlček oslavuje ve Vídni své osmdesátiny. Na tyto oslavy velice kriticky reagují noviny Ostravský Denník (spojené časopisy Ostravský Denník a Ostravské Listy). Článek je celý vlepený do kroniky a tak jenom pár odstavců z tohoto článku. *„Jene, hrabě Wilczku! Vídeňské noviny oslavují v obsáhlých článcích Tvoje 80té narozeniny. Píší s opravdovou úctou o Tvém životě, o Tvojích skvělých vlastnostech ducha, o Tvém mecenášství o Tvém smyslu pro krásno a dobro, o štědrém podporování vědy, o Tvých zámcích a jich bohatství, o Tvém proslulém Kreuzensteinu a jeho světových sbírkách, velebí tě jako dobrodince chudiny a prohlašují tě za šlechtice nejen rodem, ale i kulturou srdce a hlavy. Mohl bys být spokojen, kdyby nebylo nás tu v černém království ostravském, kteří s bolestí a hněvem, se zaťatými zuby i pěstmi čteme hymny ku Tvoji oslavě…*

– neboť my žijeme v kraji, kde všechna Tvoje sláva se rodila a rodí z krve a potu Tvých havířů a robotníků…

200 let drží Tvůj rod, pane hrabě, Polskou Ostravu. A podívej se, cos z ní učinil. Není tu žádného chudobince, žádného sirotčince, žádných útulků pro Tvoje staré a upracované havíře. Tvůj rod je z nejstarších rodů polsko-ostravských a Ty jsi na Pol. Ostravě cizincem, který obec pustoší a ničí.“ Tento velice kritický článek pokračuje dalším odstavci a končí výhružkou u posledního soudu. U tohoto článku je zápis rukou: *„Náš patron Exelence Jan Hrabě z Wilczků slavil v listopadu 1917 své 80ti leté narozeniny. Smutné poměry na panství jeho zde vyznačeny. Žádné porozumění pro potřeby lidu, z něhož zbohatl jen a jen němectví se všude podporovalo, i kněží na patronátě zakusili této lásky.“*

Rod Wilcků držel Klimkovické panství plných 323 let až do pozemkové reformy v letech 1922 – 1923. Z celkové plochy 3022 hektarů orné půdy byly po parcelaci Vlčkům ponechány jen zbytkové statky. V Klimkovicích to byl pouze zámek se zahradou a rybníky včetně několika budov. Po smrti svého otce se zbývající části panství v roce 1924 ujímá syn Jan, již bez šlechtického predikátu a v roce 1931 další člen rodu téhož jména. Po znárodnění přicházejí Vlčkové o poslední podniky v Ostravě a jejich dlouholetá držba Klimkovického panství definitivně končí.

Na vysvětlenou…

Dost často se v pamětní knize farnosti klimkovické setkáváme s pojmem *„patron kostela, nebo náš patron jeho excelence…“* Tento pojem je potřeba si blíže vysvětlit. Patron kostela, byl v dnešní terminologii řečeno sponzor. Ten vlastně financoval z velké části celý chod kostela, nad kterým držel patronát. Zároveň, ale měl právo spolurozhodovat s biskupstvím, kdo bude farářem v tomto patronátním kostele. Mohl si vybrat, například mezi třemi kandidáty navrženými biskupstvím. Často se stávalo, že patron si vybral vlastního kněze a toho prosadil.

Pokračování příště…

Bohumír Kaštovský

Literatura:
Pamětní kniha farnosti Klimkovické
Šlechtická sídla na Novojičínsku
Zámek v Klimkovicích, stavebně technický průzkum

Historie Městské knihovny v Klimkovicích (část 3. – chod knihovny do roku 1946)

Klimkovice se okupací pátého pásma dne 9. 10.1938 dostaly do Hitlerovy říše, čímž pro ně začínala nová éra, zcela odlišná od dřívější. Městem zazníval pozdrav *„Heil Hitler“* a v ulicích zavlály prapory s hákovým křížem. Klimkovice před okupací měly 578 obytných domů, v nichž žilo 973 rodin. Obyvatel bylo 3564 osob, z toho pouze 289 bylo německé národnosti. V Klimkovicích bylo sídlo okresního soudu, k němuž patřily i německé obce Jistebník a Olbramice. Dny od 6. do 9. 10. 1938 byly snad nejtragičtějšími a nejsmutnějšími dny v dějinách města Klimkovic. 6. října ve večerních hodinách hlásil československý rozhlas zprávu, že Československo se vzdalo svého pohraničí. Klimkovice se svým českým okolím bylo připojeno k německé říši. V pátek 7. října se stěhovaly z města státní úřady do okleštěné republiky na druhou stranu řeky Odry. Byl to okresní soud, berní úřad, notářství, četnická stanice, státní tajná policie, státní hospodářské školy se svým personálem a také mnoho českých rodin, které se rozhodly jít pryč. Ve škole se neučilo. Učitelé, pokud tu ještě zůstali, připravovali děti, napomínali a vysvětlovali. Dlouhé a bolestné loučení bylo u všech žáků, kteří se se svými rodiči stěhovali z města. 9. 10. 1938 krátce před jedenáctou hodinou zastavilo před radnicí na náměstí osobní auto s nacistickými praporky. Vystoupil ortsleiter a pozdější okupační starosta města Josef Rotter v doprovodu místního lékaře MUDr. Jindřicha Richtra. Josef Rotter oznámil českému starostovi města Klimkovic Františku Vavrečkovi a některým přítomným členům městského zastupitelstva, že úderem dvanácté hodiny započne německé vojsko obsazovat klimkovický soudní okres. Klimkovice se záhy přejmenovaly na německý název *Königsberg*. Druhého dne ráno se objevily na ulicích a křižovatkách žluté tabule s černým nápisem: „ *Rechts fahren*“ (Jezděte vpravo). Městský znak z průčelí radnice byl ztažen a nahrazen tabulí s nápisem „ Stadtgemeinde Königsberg.“ Poštovní známky byly opatřeny předtiskem: „ Das befreite Königsberg.“ Novou státní hranici tvořila řeka Odra. Celní hranice byla na oderském mostě ve Svinově a v Polance nad Odrou. Dne 14. 10. 1938 převzal českou školu s veškerým inventářem ředitel německé soukromé školy Hans Drachsler. Obrazy a knihy připomínající Československou republiku byly odstraněny. Téhož dne navštívil měšťanskou školu okresní inspektor Jindřich Jedlitschka, bývalý německý odborný učitel v Bílovci a nařídil, aby se na měšťanské škole vyučovalo neměcky. 1. září 1939 byla zrušena česká měšťanská škola a žáci byli převedeni do Polanky nad Odrou. Mezi učiteli a dětmi vznikl odpor proti nasazené profesorce Ilsy Drachslerové, hlavně pro nařízený pozdrav „ Heil Hitler.“ Což dokazuje i záznam v městské kronice, kdy rokem 1938 končí zápis do kroniky v českém jazyce a nadále byl příkaz psát pouze německy.

Žáci čtvrté třídy měšťanské školy odepřeli takto zdravit. Bylo jim také pohroženo propuštěním ze třídy a posláním žáků do obecné školy. V téže době se na tabuli třetí třídy měšťanské školy objevil nápis. *„ Kde krajan nemiluje krajana, má cizince za pána!“ „ Pryč s Hitlerem!“ „ Kdo se za svůj jazyk stydí, hoden potupy všech lidí!“* [1] Všechny spolky, organizace, kulturní činnosti i knihovna byly uzavřeny a zakázány. Veškeré kulturní vyžití obyvatel bylo násilně ukončeno. Dosud fungující knihovna umístěna na radnici, zvané *Buduněk* uprostřed klimkovického náměstí byla uzavřena a 3209 knih v hodnotě přes 20 000 Kč bylo zabaveno a odvezeno a dle rozhodnutí nového poněmčelého zastupitelsta města, bylo rozhodnuto o bourání celé radnice, včetně knihovny. Jak dosvědčuje zápis z kroniky města Klimkovice:

„ Naše veřejná knihovna měla před okupací 3209 zařazených knih, jichž hodnota byla odhadnuta na 200.000 Kč. Těšila se veliké oblibě čtenářů v sedmnácti okolních obcích, kteří do Klimkovic docházeli půjčovati knihy. Knihovna byla založena roku 1920 a velmi pečlivě plnila své kulturní poslání. Za celou dobu od svého založení až do okupace vykazovala 4443 čtenářů, kteří přečetli 93.136 knih. Okupanti knihovnu zabavili a knihy odvezli. Asi 800 knih se zachránilo tím, že naši lidé vypůjčené knihy nevrátili a odevzdali je knihovně po osvobození. Knihovna byla obnovena v roce 1946. Knihovníkem byl po celou dobu Antonín Řezáč, který se zasloužil o růst a dobré jméno knihovny.“ [2]
zapsal Adolf Výtisk, kronikář města Klimkovic

Zřízením protektorátu Čechy a Morava začalo organizované ničení všeho českého. Ve snaze co nejrychleji poněmčit české město Klimkovice bylo zahájeno hromadné vyhošťování občanů, kteří žili pro Československou republiku, i osob k pobytu v Klimkovicích nežádoucích. Klimkovicím hrozilo trvalé poněmčení. České obyvatelstvo přijímalo takové změny s pobouřením. Jsou známy protesty českých učitelů, kteří pro národní smýšlení museli opustit školní budovu. Byla to

[1] ŘEZÁČ, Antonín. *Kronika města Klimkovic.* 1946.
[2] VÝTISK, Adolf. *Kronika města Klimkovic. 1946*

především ředitelka měšťanské školy Anna Zdražilová a učitelé Teodor Stoniš, Vojtěch Karnovský a Žofie Čubáková. Protestovali i další vlastenecky smýšlející občané, starosta Sokola Jan Schob, knihkupec Josef Franz, drogista Oskar Köhler, fotograf Josef Golab a majitel koželužny Ludvík Hechter, kteří byli již v prvních dnech po okupaci zatčeni, vyslýcháni a vězněni. V roce 1939 byly donuceny k vysídlení sestry dominikánky a jejich budova kláštera (dnešní budova městské knihovny) byla přeměněna na „domov německé mládeže" (*Hitlerjugend*). V domově se vystřídalo několik skupin po dvěstě chlapců a dívek. Jejich chování bylo však povýšené a provokující, za což se styděli i místní němečtí obyvatelé. Od počátku se provádělo plánovité osídlování Klimkovic německými obyvatelstevm, jehož počet se za dobu tří let rozrostl z 289 na 990 osob. Mezi přistěhovalci byli Němci z oblasti Sudet, ale i noví osídlenci z Jižního Tyrolska. Ve všech oblastech rozvoj města téměř ustrnul. Snad nejvíce utrpěl dřívější bohatý kulturní život Klimkovic. Za celé období okupace nenajdeme v kronice města, kromě narozenin vůdce a nebo oslav vítězství, jedinou kulturní akci většího významu. Konaly se akce pouze pro německé obyvatelé města Klimkovic. [3]

Obnova kulturního života po roce 1945

Klimkovice a blízké okolí byly válkou velmi těžce poškozeny. Všechny válečné škody byly odhadnuty na padesát miliónů Kč. První zasedání bylo svoláno na 1. května 1945, protože Klimkovice, Olbramice, a okolí bylo osvobozeny už 30. dubna 1945. Zasedání zvolilo za svého předsedu knihkupce Josefa Franze a provedlo nezbytná opatření k zajištění státního a veřejného majetku a k udržení pořádku v obci. Musely být obnoveny komunikace a doprava s průmyslovým centrem Ostravou. Nemalý úkol spočíval v zajištění odsunu Němců, který se započal 10. března 1946. Válkou postižené Slezsko potřebovalo urychlenou pomoc. Mimořádné prostředky pro účely obnovy byly uvolněny vládou české republiky, ale byly určeny především pro obnovu národního hospodářství a k záchraně státního majetku. Podnět k okamžitému řešení špatné situace obyvatelstva dali akademická malířka Helena Salichová z Polanky nad Odrou a Jindřich Šajnar z Krásného Pole. Z výtěžku jejich výtvarných prací, zachycující válečnou spoušť ve zničených obcích, vznikla pod záštitou Zemského národního výboru v Ostravě, rozsáhlá akce Budujeme Slezsko. Oficiálně byla vyhlášena 23. září 1945 na Ostré Hůrce u Opavy. Vyvrcholením akce byla iniciativní myšlenka požádat česká a moravská města o převzetí kmotrovství nad postiženými obcemi ve Slezsku. Tak také Klimkovice našly svého patrona v hlavním městě Praze. Žádost o převzetí kmotrovství byla přednesena u příležitosti návštěvy primátora hlavního města Prahy v Ostravě dne 6. dubna 1946. Slavnostní akt převzetí kmotrovství byl proveden 18. července 1946 za přímé účasti primátora Dr. Václava Vacka v Klimkovicích. Hosté z Prahy byli uvítáni na Vřesinské ulici tehdejším předsedou národního výboru Františkem Malíkem a nejstarší občankou města ve slezském kroji Annou Čaputovou. Vlastní akt převzetí kmotrovství probíhalo odpoledne na náměstí. Na slavnostním obřadu při křtu byly Klimkovice zastoupeny školáky Jarmilou Prauskovou a Jaromírem Vůjtkem. Slavností a děkovnou řeč pronesla Helena Salichová.

Praha byla ke Klimkovicím velmi štědrá. Z dobrovolných darů získalo město nábytek na vybavení školy, tělocvičny, divadelní scénu, automobilovou stříkačku pro hasičský sbor a hlavně velké množství knih, aby veřejná knihovna mohla opět obnovit svou činnost. Knihovna zahájila svou činnost v provizorních prostorách měšťanské školy, která byla znovu otevřena 14. května 1945. Nastoupilo do ní 210 žáků z osmi okolních obcí. Za tehdejší situace se musely poměry řešit velmi provizorně postavením dřevěného baráku v těsné blízkosti školy č. 112 na dnešní ulici Jarmily Glazarové. V získaných knihách byl vlepen darovací list, který připomínal význam celé akce *„Budujeme Slezsko"*.

Mezi prvními knihami zařazenými do fondu veřejné knihovny byl Puškinův Evžen Oněgin. Z dobrovolných sbírek Pražanů byly v dalších letech Klimkovicím poskytnuty 3,3 mil. Kč. Z těchto prostředků byly adaptovány mateřské školy na ulici J. Glazarové a v Josefovicích, byla zřízena družina mládeže, ve městě a části Josefovice byl zaveden místní rozhlas. Prostředků bylo dále využito na stavbu sokolského stadionu a z peněz kmotrovské akce byl vybudován městský park, který od roku 1957 nese jméno sad Petra Bezruče. Přízeň Prahy však neopustila Klimkovice ani v poválečných letech, když pomoc

[3] HUB, Antonín. *Klimkovice*. 1994.

městu byla poskytována jinou formou, např. při projektování generální opravy kulturního domu, při zajišťování projekce nové školy aj. Blízký vztah k městu Klimkovice měl i Petr Bezruč, protože jeho bratr Antonín Vašek, notář a úředník, žil v Klimkovicích až do své smrti v roce1934, na náměstí v domě č. 22 a je zde pochován na starém, již nefunkčním hřbitově. Petr Bezruč byl samozřejmě na slavnost konající se při příležitosti akce „Budujeme Slezsko“ slavnostně pozván, ale kvůli nemoci byl omluven. Omluvil se však dopisem jemu vlastním: *„milí pánové, děkuji za laskavé pozvání. Ale stojí psáno: jak národa mnoho je, tam poustevník něpujdě.“* [4] P. Bezruč 17. 7. 1946

Petr Bezruč navštívil Klimkovice ještě téhož roku zcela nečekaně, ve čtvrtek dne 20. září 1946. Na náměstí zastavila dvě auta, z nichž také spisovatel vystoupil. Rozhlížel se po náměstí, které nepoznával. Uprostřed náměstí již nestál *Buduněk* s košatými lípami a se starobylými sochami, mnohé domy byly v ruinách nebo silně poškozeny, i dům jeho bratra notáře Vaška. Jako příspěvek ke kmotrovské akci Praha – Klimkovicím, byl Bezruč požádán o napsání čtyřverší, které by vystihovalo prosbu o pomoc válkou postiženému městu.

Napsal tedy: *„ Kdož střechu nad hlavou mají, těm je po té válce hej! Klimkovští střechy nemají, kdos dobrý, jim pomáhej!“*[5] A sám zaslal městu Klimkovicím obnos 5000,- Kč. Bohužel už Klimkovice vícekrát nenavštívil. Bránil mu v tom vysoký věk a samota, do které se uchýlil v místě svého důchodového odpočinku v Kostelci na Hané. [6]

Mgr. Zuzana Konvičková, MěK Klimkovice

[4] HUB, Antonín. *Klimkovice*. 1994.

[5,6] Tamtéž.

Tiráž:

Zpravodaj vydává Městský úřad Klimkovice, Lidická 1, 742 83 Klimkovice, www.mesto-klimkovice.cz, evidován Ministerstvem kultury ČR pod ev. číslem MK ČR E 10190.
Inzerci, příspěvky přijímáme na kis@mesto-klimkovice.cz, tel. 556 420 005 – Alice Chlebovská.
Redakce si vyhrazuje právo na zkrácení a úpravu článků, v plném rozsahu jsou články uvedeny na webových stránkách města. Náklad 1.800 ks. Uzávěrka vždy do 20. předcházejícího měsíce, poté pouze po dohodě.
Tisk: Tiskárna v Dubí, Ostrava

Inzerce:

Hotel na podloubí

Ubytování v nově zrekonstruovaných pokojích.

300,-Kč / osoba / noc (nad 3 noci možnost slevy).

Celková kapacita 10 lůžek (s možností přistýlky).

Veškeré info: http://hotel-klimkovice.cz/

Restaurace Údolí mladých
Svatby v přírodě
možnost oslav, večírků, parties, rodinných obědů
neúčtujeme pronájem
uzavíráme restauraci včetně areálů
možnost využití sportovních aktivit
pergola s barem a obsluhou
víceúčelový gril
projektorové vysílání v pergole
a to vše v přírodě
rezervujte si svůj termín
volné termíny naleznete na
www.udolimladych.cz
737 215 049,604 554 144

Ing. Taťjana Urbánková
soudní znalec v oboru ekonomika,
ceny a odhady nemovitostí a věcných břemen

Zajistím komplexní služby týkající se ocenění nemovitostí v administrativních i tržních cenách pro účely převodu a vypořádání nemovitého majetku, dědictví, exekuce, dražby.

Telefon: 724 071 550
Email: tatjana.urbankova@seznam.cz

GC Servis & Výkon

Nadhodnota... od GC

GC SKUPINA

Dotace Moravskoslezského kraje na výměnu kotle na tuhá paliva

Ideální řešení pro vytápění tuhými palivy

UNIVERZÁLNÍ AUTOMATICKÝ KOTEL

na uhlí
CosmoTHERM U 25, U 35

CosmoTHERM U25 a U35 na uhlí

OD FIRMY BENEKOV s.r.o.

- **Podmínkou dotace je likvidace stávajícího kotle na tuhá paliva**
- **Nový kotel musí být s automatickým podáváním paliva (uhlí) 3. emisní třídy**

Průměrná běžná cena za kotel včetně instalace

OD **89 000** Kč

DOTACE **- 40 000** Kč

Celková výše investice na pořízení kotle

OD **49 000** Kč

Legislativa - zákon o ochraně ovzduší č. 201/2012 Sb. platný od 1. 9. 2012:
2016 - povinnost revize stávajícího kotle
2017 - provozování kotle 1. a 2. emisní třídy, který je neprovozuschopný dle revizní zprávy => **pokuta až 20 000 Kč**
2022 - zákaz provozování kotle 1. a 2. emisní třídy => **pokuta až 50 000 Kč**

Vyřízení dotací pro zákazníky prostřednictvím externího spolupracovníka firmy GIENGER spol. s r. o.
Ing. Dalibor Čmiel, 602 347 800 e-mail: dcmiel@seznam.cz

Otisk

VAŠE MONTÁŽNÍ FIRMA

Jiří Otisk - majitel firmy
Zahradní 753
742 83 Klimkovice
Czech Republic

IČ: 16622766
DIČ: CZ6702230821
Tel. kontakt: 731 556 143
Email: otisk@otisk-instalace.cz

GIENGER spol. s r.o., odborný velkoobchod TZB, Ostrava-Kunčičky, Zelená linka 800 100 680, www.cosmotherm.cz, www.gcskupina.cz, e-mail: gienger.os@gienger.cz

www.gcskupina.cz

SV05/0813

Cyklosport–Prodej-Servis

Stará Ves nad Ondřejnicí

PRODEJ ELEKTROKOL!

Možnost vyzkoušení!
Výhradní prodejce německých kol

FOCUS!-Karbon

Prodej kol a doplňků na splátky bez ručitele!
Garanční opravy do měsíce zdarma. Servis do 24 hod!

Výběr z 200 kol na prodejně
Oblečení a obuv pro cyklisty

Hokejky, brusle, lyže, tenisové rakety, míče, pálky
na stolní tenis, spací pytle a další sportovní zboží!

Termo prádlo MOIRA

Výprodej rybářských potřeb, sleva 50%.
Možná platba kartami.

Pracovní doba:
Po-Pá 9,30-12,00 14,00-18,00, So 8,30-12,00

http://Cykloprikryl.wz.cz
cyklosport1@seznam.cz

Stará Ves nad Ondřejnicí, ul. Petřvaldská 709
Martin Přikryl **603 520 428**
Tel. prodejna **558 435 264**

Je Vám horko? Je Vám zima? Pro Vás jsme tady!

Klimatizace s tepelným čerpadlem v létě chladí a v zimě topí s náklady o 70% méně než např. elektrický přímotop.

Klimatizace
Tepelná čerpadla
Rekuperace, VZT

Jiří Závada, DiS.
tel: 724 029 987
email: klimaracingteam@seznam.cz

KlimaRacingTeam
L. Fajkuse 330, 739 32 Vratimov
www.klimaracingteam.cz

ičo: 74076213

Dodáváme a instalujeme klimatizace a tepelná čerpadla světových značek, nejlepší kvality s prodlouženou zárukou.

- Dýchejte čistý vzduch, zbavený prachu, bakterií, alergenů a dalších škodlivých částic díky 5-ti stupňové filtraci. Klimatizace s tepelným čerpadlem obsahuje ionizátor vzduchu a plazma filtr.
- Sami si nastavíte teplotu v místnosti, která Vám bude vyhovovat. V létě se ochladíte, v zimě se zahřejete. Zařízení budete používat celý rok, za velmi nízké náklady.

Cenovou nabídku a měření vypracujeme zdarma.
Zavolejte 724 029 987, přijedeme za Vámi a poradíme Vám.

Email: klimaracingteam@seznam.cz
Web: www.klimaracingteam.cz

LG Life's Good TOSHIBA ACOND YORK

Pro jarní sezónu 2013 nabízíme následující

zahradnické služby

* postřik ovocných a okrasných dřevin proti chorobám a škůdcům
* řez a průklesty ovocných a okrasných dřevin
* vertikutace (provzušnění) trávníků
* regenerace neudržovaných ploch
* založení trávníků a výsadby ovocných a okrasných rostlin
* prodej zeleninové sadby a balkónových a záhonových květin
* návrhy a realizace zahrad

Rostislav Vašíček, Lagnovská 748, Klimkovice
tel.: 602 730 489
e-mail: zahrada@zahradnictvi-vasicek.cz
www.zahradnictvi-vasicek.cz
aktuální informace sledujte na uvedených internetových stránkách

---

Volná plocha pro Vaši reklamu.
Cena 400,-Kč vč. DPH.
Informace: kis@mesto-klimkovice.cz