Městský úřad Klimkovice

Zpravodaj

ÚNOR 2008

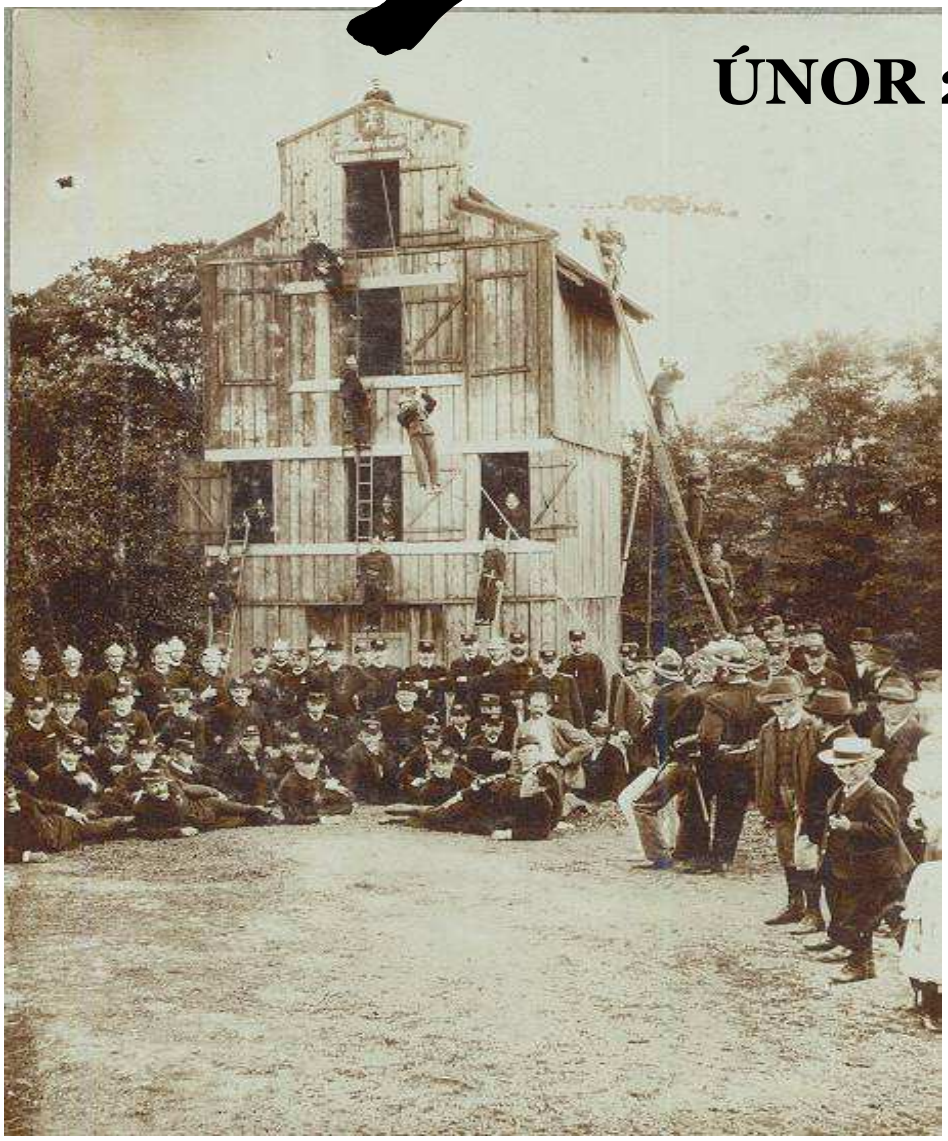

Foto hasičského lezeckého domu přibližně 1900-1914

Vážení spoluobčané,

přání do roku 2008 jsou za námi, nastala realita plnění nejen předsevzetí, která si kdo dal, ale zejména konkrétních úkolů letošního roku.

Rozpočet města na rok 2008 byl schválen na jednání zastupitelstva města 12. prosince 2007. V současné době se dokončuje výkaz hospodaření města za uplynulý rok a dle příjmů v průběhu prosince, hlavně z prodeje nemovitostí, se předpokládá finanční přebytek 8 až 9 mil. Kč, což se jeví jako příznivý start do roku 2008. Úkoly, které však máme před sebou již takové finanční přízni nenasvědčují.

Rada města uvažuje o zajišťování následujících investic a oprav, které předloží zastupitelstvu k diskuzi a ke schválení na březnovém zasedání:

- dokončit rozpracované úkoly – opravu centrální části města, kromě opravy zbývající části ul. Lidické;
- zrealizovat přeložku vedení NN na místní komunikaci „U Lesa“;
- naléhavou investicí je rozšíření hřbitova
- povinností města dle zákona 274/2001 Sb. je zajistit odvádění odpadních vod do 31.12.2010, proto k datu 30.4.2008 musíme připravit žádost o dotaci na financování této stavby včetně návrhu spolufinancování městem.
- navrhujeme vypracovat projektovou dokumentaci na revitalizaci parku Petra Bezruče a úpravu ul. Lidické;
- při využití financí k Fondu na obnovy, rekonstrukce a modernizaci bytových domů a bytů hodláme opravit balkony bytového domu č.p. 71, které jsou v havarijním stavu již několik let včetně vnitřní ležaté kanalizace;
- vyměnit okna a opravit fasádu domu č.p. 35, 36 na náměstí;
- zrealizovat veřejnou část kanalizace u bytových domů č.p. 11 a 92 na ul. Ostravské resp. ul.28. října;
- sanace zdiva Domova pro seniory je rovněž aktuální;
- musíme zajistit projektovou dokumentaci pro „Rozšíření kapacity čistírny odpadních vod na Hýlově“.

Výše uvedené akce již přesahují částku 10,0 mil. Kč. Požadavky na běžnou údržbu a opravy menšího rozsahu jsou již zahrnuty ve schváleném rozpočtu města. Rada při zajišťování jednotlivých akcí předpokládá i maximální využití finančních dotací od různých poskytovatelů.

Rada města na svém jednání 8. ledna se zabývala zejména organizačními záležitostmi, programem jednání rady v I. čtvrtletí. Vyhlásila další kolo poskytování půjček k Fondu na obnovu, rekonstrukci a modernizaci bytového fondu s přijímáním žádosti do 29. února 2008.

22. ledna 2008 rada města projednala mimo jiné stav prací na stavbě dálnice D47 stavby 4707, uvedení do provozu této stavby je plánováno k 30.4.2008. Projednala architektonický návrh úpravy areálu trafostanice „U Lípy“. Schválila smlouvy o závazku veřejné služby k zajištění dopravní obslužnosti se společností Dopravní podnik Ostrava a.s., Connex Morava a.s. a TQM holding s.r.o. Opava. Klimkovice v rámci tohoto závazku musí uhradit dopravcům pro zachování stávajícího rozsahu dopravy v roce 2008 celkem 1.173.620,- Kč.

Plné znění usnesení jednání rad je zveřejněno obvyklým způsobem.

Ing. Pavel Malík, starosta

Vážení občané města Klimkovic a okolních obcí,

naposledy si ve Vašem Zpravodaji přečtete článek o výstavbě tunelu, který je situován mezi Klimkovicemi a Hýlovem, a je součástí úseku stavby dálnice D4707. Od zahájení prací uplynula již poměrně dlouhá doba, a tak jako každá stavba i stavba tunelu se chýlí ke konci a v květnu tohoto roku budete již moci používat tuto etapu výstavby dálnice D47, jejíž součástí je i tunel Klimkovice. Tunel svým významem podtrhuje výstavbu celé dálnice D47 a je jediným na celé nově budované trase.

V našich příspěvcích jsme Vás informovali o celém průběhu výstavby tunelu i o problémech, se kterými jsme se při výstavbě potýkali, získali jste přehled o termínech konání Dnů otevřených dveří na stavbě tunelu. Tyto akce se setkaly s mimořádným zájmem ze strany občanů a jsme rádi, že jsme Vám mohli předat informace o způsobu provádění tak složitého technického díla a ukázat Vám dílo ve všech stupních rozpracovanosti.

Čas je neúnavný, to cítíme určitě všichni v této hektické době, a proto pouze připomínám dnes již téměř historické termíny zahájení výstavby:

Zahájení prací bylo v říjnu 2004 na ostravském portále a ražby tunelu byly zahájeny rovněž z ostravské strany, a to v dubnu 2005.

V současné době je tunel stavebně dokončen a probíhají zkoušky technologických zařízení, kterých je v tunelu za cca 400 mil korun. Převážná část technologického vybavení je určena především ke zvýšení bezpečnosti provozu v tunelu a standard vybavení tunelu odpovídá nejmodernějším požadavkům kladeným na podzemní díla tohoto rozsahu v celém světě.

Do zahájení provozu budou dále dokončeny stavební práce na objektu trafostanice, která je situována u památné lípy. Tento objekt bude architektonicky dotvořen tak, aby lépe zapadl do okolní zástavby. Na tomto řešení pracují architekti renomované architektonické kanceláře v Brně.

Na závěr bych chtěl Vám občanům touto cestou poděkovat za trpělivost, se kterou jste po celou dobu výstavby snášeli nevyhnutelné narušení Vašeho životního prostředí, které přináší každá, zvláště tak rozsáhlá stavba. Naše snaha po celou dobu výstavby byla minimalizovat tyto dopady do Vašeho soukromí a dovoluji si vyslovit neskromnou žádost, abyste na nás, na stavbaře, nevzpomínali ve zlém.

Váš tunel je dlouhý cca 1080 m a je druhým nejdelším dálničním tunelem v České republice po tunelu Panenská na dálnici D8, který měří cca 2 km.

Slavnostní otevření celého úseku dálnice se již připravuje a o jeho průběhu budete samozřejmě informováni i prostřednictvím tisku.

Loučí se s Vámi autor příspěvku, který osobně strávil se svým kolektivem na stavbě celé čtyři roky a který na tuto stavbu bude vzpomínat i se svými kolegy velmi rád, protože jsme zde poznali krásný kout Moravy a samé příjemné a dobré lidi, za to Vám všem patří náš dík.

Břetislav Polák, Metrostav a.s.

Obrázek: pohled na brněnský portál

V pondělí 14. ledna 2008 nás zastihla smutná zpráva o úmrtí našeho spoluobčana, starosty města Klimkovic v létech 1990 – 1994, pana

JUDr. Ing. Lumíra Bilíka.

Funkci starosty vykonával v období rodících se zásadních změn naší společnosti, v období vyžadujícím si značného úsilí, rozvážnosti i životní moudrosti. Vždyť jen ztotožnění se se slovem starosta, na které se v předchozích létech již zapomnělo, nebylo jednoduché ani nebylo samozřejmostí.

Znal velmi dobře historii i současnost našeho města a věřil v jeho novou budoucnost. Položil kameny partnerství s polským městem Mikolowem.

Odešla osobnost s bohatými životními zkušenostmi, mnohých přítel, kamarád i rádce. Miloval rodinu, práci i přírodu. Patřil k těm lidem, kteří nikdy neodepřeli pomoc, bylo-li třeba.

S panem Lumírem Bilíkem jsme se rozloučili v hluboké úctě a upřímným poděkováním za všechno krásné a dobré, co pro své město, svou rodinu, přátelé vykonal.

Ať tichá vzpomínka nedovolí zapomenout na jeho ušlechtilý život.

Čest jeho světlé památce

Ing. Pavel Malík, starosta

Kudy a kam na Městském úřadě v Klimkovicích

pokračování

Hlavní náplní **hospodářsko – technického odboru Městského úřadu v Klimkovicích** je připravovat a realizovat investiční záměry města v návaznosti na schválený rozpočet města, správa nemovitého majetku města, majetkové převody, zastupování města při územních a stavebních řízeních a výkon státní správy na svěřených úsecích. Od počátku letošního roku pracuje tento odbor pod vedením nové vedoucí Mgr. Naděždy Kolinové.

Náplň činnosti odboru je rozdělena mezi jednotlivé pracovníky takto:

Mgr. Naděžda Kolinová	- agenda územního plánu města
kancelář č. 15	- dělení a scelování pozemků
☏ 556 420 257	- životní prostředí
	- zastupování města ve stavebních řízeních
	- silniční správní úřad
	- ochrana přírody a krajiny (mj. povolování kácení)
Ing. Vilém Gaj	- dotace na investiční akce města
kancelář č. 2	- příprava investic a údržby majetku města
☏ 556 420 484	- kanalizační řad města
	- vodní hospodářství
Jana Gramelová	- správa bytových a nebytových domů města
kancelář č. 11	- bytový pořadník, smlouvy na byty
☏ 556 420 108	- nájmy nebytový prostor a reklamních zařízení města
	- fond na modernizaci a rekonstrukci bytů a bytových domů
	- příspěvky na fasády
	- odpadové hospodářství
Sylva Homolová	- realizace investičních akcí města a údržby
☏ 556 420 108	- stavební dozor na stavbách
	- dokončení rozpracovaných prodejů bytových domů
Zdeňka Raizlová	- majetkové převody nemovitostí ve vlastnictví města
☏ 556 420 108	- smlouvy na věcná břemena
	- státní správa na úseku ovzduší

V minulém čísle zpravodaje jsme Vás informovali o zavedení nové služby občanům, a to vydávání výpisu z katastru nemovitostí, obchodního rejstříku a živnostenského rejstříku. Tyto činnosti jsou nyní rozšířeny o vydávání **výpisů z rejstříku trestů**, a to na počkání v kanceláři č. 10 - po předložení platného občanského průkazu a úhradě správního poplatku ve výši 50,- Kč (v hotovosti). Žádost je potřeba podat osobně, popř. zástupcem s ověřenou plnou mocí.

Ing. Pavla Vavrošová, tajemnice MěÚ

Úřední hodiny notáře v Klimkovicích, Lidická 1

Vždy v úterý prvního lichého týdne v měsíci v době od **9,00 hodin – 17,00 hodin**:

15. ledna, 12. února, 11. března, 8. dubna, 6. května, 3. června, 1. července, 12. srpna, 9. září, 7. října, 4. listopadu, 2. prosince.

Notářka: Mgr. Jarmila Vondrová
Trvalé sídlo: K nemocnici 6, Nový Jičín
Telefon: **556 709 781, 556 709 799, 608 539 311**

Kolik nás je? ☺

Počet obyvatel Klimkovic k 31.12.2007 je 3.979.

Městská část Klimkovice 3.259
Městská část Josefovice 280
Městská část Hýlov 168
Městská část Václavovice 272

Pro srovnání: r. 2000 3.772 obyvatel
r. 2005 3.871 obyvatel
r. 2006 3.907 obyvatel

Rok 2007 – přírůstky	mužů	žen	celkem
narozením	23	12	35
přistěhováním	78	74	152
- úbytky			
úmrtím	20	16	36
odstěhováním	38	41	79

Věková skladba	**děti do 15 let**	**občané od 15 do 60 let**	**občané nad 60 let**
muži	307	1.305	343
ženy	270	1.258	496
celkem	577	2.563	839

Andrea Jahnová, odbor správní MěÚ
evidence obyvatel

Úvěry z „Fondu na opravy, rekonstrukce a modernizaci bytových domů a bytů“

Město Klimkovice vyhlašuje 20. kolo výběrového řízení na poskytnutí úvěrů z „Fondu na opravy, rekonstrukce a modernizaci bytových domů a bytů“.

O úvěry si mohou požádat fyzické a právnické osoby, které jsou vlastníky bytů, bytových a rodinných domů na území města Klimkovic.

Úvěry je možno získat na opravu fasády, výměnu střešní krytiny, zateplení obvodového pláště, plynofikaci, výměnu rozvodů vody a kanalizace, výměnu oken a dveří, výměnu rozvodů topení, elektřiny, pořízení tepelného čerpadla, atd. Minimálně 30 % z celkové částky za provedené práce musí být hrazeno z vlastních zdrojů žadatele. Úvěry nelze poskytnout na akce rozpracované nebo již ukončené.

- **Termín na doručení písemných žádostí je do 13.00 hodin dne 29.2.2008** na adresu: Město Klimkovice, Lidická 1, 742 83 KLIMKOVICE v zalepené obálce s označením „FORM“. Písemnou žádost lze doručit i osobně na podatelnu MěÚ v Klimkovicích.
- Formulář žádosti je možno vyzvednout na MěÚ v Klimkovicích.
- Bližší informace o technických záležitostech získáte na hospodářsko-technickém odboru MěÚ na tel. čísle 556 420 108 a informace o finančních záležitostech Vám podají pracovnice finančního odboru MěÚ na tel.čísle 556 420 079.

Vyhlášení výběrového řízení je zveřejněno rovněž na úřední desce MěÚ Klimkovice od 14.1.2008 do 29.2.2008 včetně a na webových stránkách města **www.mesto-klimkovice.cz** .

Ing. Pavel Malík, starosta

Upozornění k místnímu poplatku ze psů

Finanční odbor MěÚ Klimkovice připomíná všem držitelům psů, že místní poplatek ze psů pro rok 2008 je splatný **do 29.2.2008.**

Výše poplatku za: *1. psa ..... 200,-- Kč/rok*
2. a každého dalšího psa ..... 300,-- Kč/rok

Doporučujeme ve vlastním zájmu dobu splatnosti dodržet a vyhnout se případné sankci za pozdní úhradu, kterou MěÚ uplatňuje ve výši dvojnásobku řádného poplatku!

K místnímu poplatku ze psů je držitel (musí mít trvalé bydliště v Klimkovicích) povinen podat hlášení na finančním odboru MěÚ Klimkovice do 15 dnů ode dne, **kdy pes dovršil stáří 3 měsíců** nebo do 15 dnů od započetí držení psa staršího!
Ve stejné lhůtě je držitel povinen **ohlásit zánik držení psa!**
Hlášení k místnímu poplatku ze psů si můžete opatřit na FO MěÚ nebo z webových stránek města (www.mesto-klimkovice.cz, formuláře, odbor finanční) . Hlášení musí být **podepsáno držitelem psa.**

Finanční odbor MěÚ

Policie radí seniorům jak se ochránit před vniknutím zloděje do domu

Celá řada seniorů se stává kořistí podvodníků, kteří se vydávají za elektrikáře, plynaře, instalatéry či sociální pracovníky úřadů. Policie proto varuje – nepouštějte cizí lidi do bytu!

Společně s ostatními nájemníky domu si zvykněte na automatické zamykání hlavních vchodových dveří. Zabráníte tak vniknutí neznámých osob do domu. V žádném případě nevpouštějte do domu a už vůbec ne do bytu nikoho cizího. Pokud vám dotyčná osoba tvrdí, že jde za někým z domu, nechť mu přijde otevřít on sám osobně. Nevěřte ani nabídkám finančních výher či jiných lákavých dárků zdarma. Velice rázně odmítněte všechny žádosti cizích osob o vpuštění do domu!

Žádný elektrikář, plynař instalatér či sociální pracovník městského úřadu nemůže přijít náhodou. Rovněž i o návštěvě pracovníků, kteří chodí pravidelně kontrolovat měřiče, musí vědět správce domu a návštěva musí být předem ohlášena. Pokud vás výše jmenovaní pracovníci v předem ohlášený den navštíví, vždy se musí prokázat průkazem, který je opravňuje k předmětné činnosti. Nikdy neotvírejte dceře automaticky, nevíte-li, kdo je za nimi. Pořiďte si dveřní panoramatické kukátko a pojistný řetízek. Toto zboží seženete běžně v každém železářství. Nalepte si důležitá telefonní čísla na váš telefon. V případě, že máte podezření, že se po domě potulují cizí lidé, kteří tam nemají co pohledávat, raději okamžitě volejte linku 158 – Policie České republiky.

nprap. Zbyněk Tomšík
Policie ČR Nový Jičín

Z historie sboru dobrovolných hasičů

pokračování z minulého čísla

Evropou se přehnala válečná vlna, kdy činnost jednotlivých spolků byla omezena. Stejně tak tomu bylo i s našim sborem. 1. května 1945 se občané našeho města již probouzeli do svobodného rána. Hned v prvních dnech svobody se sbor aktivně začíná zapojovat do odstraňování následků německé okupace a válečných událostí. Ani sbor nebyl uchráněn ztrátám. A nutno podotknout, že byly obrovské. Hasičská zbrojnice byla silně poškozena po zásahu granátem, ztratilo se 22 pracovních obleků, 1000 m konopných hadic, celá hasičská literatura i s inventářem sborovny. Nejbolestivější ztrátou však pro sbor bylo, že okupantský starosta města před příchodem Sovětských vojsk ujel na motorové stříkačce, která se už nikdy nenašla.

I přes velké problémy sbor pořádal v nedělí 24. června 1945 61. valnou hromadu za účasti 54 činných a 3 přispívajících členů. Byly provedeny volby vedoucích funkcionářů sboru. Starostou byl zvolen František Urbánek, rolník v Lagnově, místostarostou Valentin Teslík, velitelem Evžen Barvík, jednatelem Jaroslav Křížek, pokladníkem František Kaštovský a vzdělavatelem Bedřich Němec. Nový výbor se okamžitě ujal své funkce a začal plánovat další činnost sboru.

Prvořadým úkolem bylo zajistit pro sbor vybavení, včetně motorové stříkačky. Místní národní výbor měl mnoho starostí se zásobováním obyvatelstva a zajištěním bytů pro rodiny bez přístřeší, a tak byl sbor odkázán jen na svou vlastní pomoc. Dne 21. července uspořádal taneční zábavu, z níž čistý výtěžek měl být použit na pořízení nejpotřebnějšího vybavení. Tento výtěžek činil 37.623,-Kčs (?). To však na novou stříkačku nestačilo. Bylo štěstím, že Vítkovické železárny měly v zásobě větší počet stříkaček než potřebovaly, a proto se je rozhodly odprodat slezským obcím postiženým válkou. Jednu takovou si zajistil i náš sbor za cenu 43.900,-Kčs. Na úhradu bylo použito výtěžku z taneční zábavy a na zbytek byla uspořádána lidová veselice u Dělnického domu s heslem „Vše pro rychlejší zaplacení naší nové motorové stříkačky“. Na této akci bylo vybráno celkem 25.099,50 Kčs. Toto stačilo na doplatek stříkačky a k nákupu 30 obleků vycházkových, 30 obleků cvičných a 9 párů gumových bot.

Nikdo nečekal, že události dále naberou rychlý spád. Jen co se práce začala dařit, přišla padesátá léta a s nimi i reorganizace jednotlivých spolků. Zákonem ze dne 24. dubna 1953 přešly sbory pod vedení obcí a především se změnil název a dosavadní hasičský sbor byl přejmenován na Československý svaz požární ochrany.

Do roku 1958, tedy roku 80. výročí založení sboru byl ke stávajícímu vozidlu Praga dokoupen i druhý vůz s přenosným agregátem zn. Opel-Blitz včetně vybavení vozu. První ruční stříkačka z roku 1878 byla v tomto roce umístěna na památku na vyhrazeném místě ve zbrojnici, kde se nachází dodnes. K 1. lednu 1958, tedy k 80. výročí založení sboru, měl sbor 152 řádných členů, z toho 105 mužů a 47 žen. Předsedou byl Bedřich Němec, náměstkem Karel Teplárek, velitelem Evžen Barvík a jednatelem Lumír Barvík. Sbor především pomáhal při budování obce, pořádal plesy a zábavy, aktivně se účastnil hasičských soutěží, a to jak s družstvem mužů, tak i s družstvem žen, které patřily k nejlepším v okolí. Část členů se účastnila hašení ohňů.

Radek Langer

pokračování příště

Masopust

lidový svátek, který se slavil před Popeleční středou

Masopust je třídenní lidový svátek, který ve své podstatě sice nemá nic společného s liturgií, ale přesto je podřízen běhu církevního kalendáře. Slavil se ve dnech předcházejících Popeleční středě, kterou začíná 40denní půst před Velikonocemi. Protože datum Velikonoc je pohyblivé, byl pohyblivým svátkem i masopust.

Přípravou na masopust býval čtvrtek před masopustní nedělí, nazývaný "tučný čtvrtek" či "tučňák". Panovalo přesvědčení, že v tento den má člověk jíst a pít co nejvíce, aby byl celý rok při síle.

Hlavní masopustní zábava začínala o "masopustní neděli". Také toho dne byl oběd bohatý, ale netrval příliš dlouho, protože se všichni chystali do hospody k muzice. Někdy se tancovalo přímo na návsi a tanec se často protáhl až do rána. Také masopustní pondělí probíhalo ve znamení zábavy a tance. V mnoha vsích se konal "mužovský bál", kam neměla přístup svobodná chasa; tancovali jen ženatí a vdané.

Vyvrcholením masopustu bylo úterý. Toho dne procházely vesnicemi průvody maškar, hrála se masopustní divadelní představení, secvičená obvykle žáky. Obchůzky masek neměly závazná pravidla; záleželo na vtipu a pohotovosti "maškarádů", jaké taškařice budou provádět. Masky byly všude pohoštěny - něčím k zakousnutí a především pálenkou a pivem, které ještě zvyšovaly rozpustilost a veselí. Bývalo však i několik tradičních masek, které se objevovaly každoročně. Mezi ně patřil např. medvěd, někdy vedený na řetězu medvědářem. Jinou tradiční maskou bývala tzv. klibna (= šiml, kobyla, koníček), skrývající často dvě osoby. Objevovala se i maska s jezdcem na koni, Žid s pytlem nebo rancem na zádech, bába s nůší, kominík se žebříkem, kozel a mnoho dalších. Téměř všude končila masopustní zábava přesně o půlnoci. Tehdy zatroubil ponocný na roh a rychtář či někdo z radních všechny vyzval, aby se v klidu rozešli domů, protože nastala středa a s ní předvelikonoční půst. Někde zakončili o půlnoci muziku "pochováním basy" (symbol toho, že v postu si hudebníci nezahrají), jinde o půlnoci pochovávali Baccha. Lidé věřili, že pokud budou o masopustu tancovat přes půlnoc, objeví se mezi nimi ďábel, často jako cizinec v zeleném kabátě.

O masopustních rejích z Čech i Moravy jsou dochovány písemné zprávy již ze 13. století, i když svátek je zřejmě ještě staršího data.

MASOPUSTNÍ PRŮVOD V KLIMKOVICÍCH

sobota 16.2.2008 od 10,00 hodin

pořádá DTJ ve spolupráci s městem KLimkovice. Masky se mohou převlékat od 8 hodin v přísálí Kina Panorama. Tyto prostory budou opět otevřeny až po pochování basy. Průvod bude zahájen před budovou zámku (drobné hudební nástroje, chřestítka, píšťalky, bubínky, řehtačky s sebou!), dále přes náměstí, kolem DPS, náměstí, starý hřbitov až ke kinu, kde proběhne akt „pochování basy". V klubovně DTJ a v přísálí kina bude připraveno bohaté občerstvení, posezení, vyhodnocení masek, dechová hudba Veselka. Poté pro děti pásmo krátkých filmů (grotesky).

Odtah vozidel

Zaparkujete-li vozidlo způsobem, kdy bude ohrožena bezpečnost účastníků silničního provozu nebo bude vozidlo tvořit překážku, může se vám stát, že své vozidlo na místě nenajdete. Důvodem může být jeho odtažení. Městská policie v současné době již disponuje odtahovým vozidlem, které je využíváno v rámci výkonu služby.

Po odtažení bude vozidlo umístěno na odtahovém parkovišti, které se nachází v Moravské Ostravě na ulici Hlubinské (nedaleko nákupního centra Karolina, vedle ředitelství Městské policie Ostrava). Po předložení občanského průkazu nebo cestovního pasu, předložení dokladů k vozidlu (osvědčení o technickém průkazu) a po zaplacení poplatku za odtah, případně za střežení vozidla na odtahovém parkovišti bude vozidlo vydáno. Tyto poplatky jsou stanoveny Nařízením města Ostravy č. 3/2007 (maximální cena za nucený odtah je **1500,- a 200,-** za střežení a to za každý i jen započatý den následující po dni odtahu). Tato částka bude muset být zaplacena na místě v hotovosti.

Veškeré informace k odtahování vozidel občané mohou najít na internetových stránkách Městské policie Ostrava www.mpostrava.cz.

Informaci, zda bylo vozidlo odtaženo, mohou občané získat na telefonním čísle **974 723 042**.

Pokud budou strážníci ve výkonu služby řešit případy špatně parkujících vozidel nebo budou k takovým případům vysílání, na základě oznámení občanů, může dojít k tomu, že předmětné vozidlo nebude odtaženo. Důvodů k neprovedení odtahu může být několik. V prvé řadě vozidlo nebude splňovat zákonné podmínky k provedení nuceného odtahu a za další to může být technická stránka nebo klimatické podmínky. V takovém případě budou strážníci využívat dalších zákonných oprávnění k řešení těchto situací.

Statutární město Ostrava – městská policie, Hlubinská 6, 702 00 Ostrava

Tělocvičná jednota Sokol Klimkovice - stolní tenis

V sobotu 15.12.2007 proběhl v místní Sokolovně Vánoční turnaj neregistrovaných hráčů ve stolním tenise, na který se přihlásilo 20 závodníků všech generací. Turnaj, který měl vysokou hráčskou úroveň, skončil s těmito výsledky:

1. CABIŠ Luděk - Klimkovice
2. KOMÁR Vítězslav – Klimkovice
3. STECKER Jiří – Polanka

a další

Na tomto turnaji byli tentokrát vyhlášeni nejmladší a nejstarší účastníci. Nejmladší David Honěk obsadil 18. místo, nejstarším hráčem byl Václav Jahoda (5.-6. místo). Všem jmenovaným hráčům blahopřejeme.

Chtěli bychom také poděkovat sponzorům, bez kterých bychom tento turnaj nemohli zrealizovat. Jsou to: Restaurace a vinárna KLENBA (p. BÁLEK Čestmír) a zvláště pak Restaurace U HŘIŠTĚ (p. KOTLÁŘ Jiří), kde nám pan majitel uvařil vynikající guláš, který si všichni hráči moc pochvalovali. Doufám, že tito i jiní sponzoři nám budou i nadále nakloněni, abychom mohli uspořádat více takových akcí, jako byla tato.

za oddíl stolního tenisu
Dušan Jahoda

Výsledky Českého kynologického svazu v roce 2007

Členové našeho svazu se účastnili pěti zkoušek z výkonu psů:

1. místo Machková Lenka v krajské soutěži podle českého zkušebního řádu.
2. místo Kalousková Petra podle mezinárodního zkušebního řádu.

Machková Lenka postoupila na mistrovství moravskoslezského kraje.
Kalousková Petra postoupila na mistrovství ČR všech plemen.
Obě členky svazu startovaly na mistrovství ČR německých ovčáků.

Ostatní členové organizace se také zúčastňovali výcviků, aby byli schopni zvládnout svého psa. Děkujeme za dotaci, kterou nám poskytlo město Klimkovice, dále děkujeme panu Davidu Hornákovi a panu Petru Gelnarovi, kteří nám provedli zednickou práci.

za ZO Klimkovice předseda Jaroslav Mrázek

Sprechen Sie Deutsch?

Na tuto otázku odpovídá kladně stále méně mladých lidí. Ano, zájem o angličtinu vítězí nad zájmem o učení se jazyku německému. Ale přece jenom tu zůstává fakt, že hned za našimi hranicemi leží německy mluvící země, které jsou mnohem snadněji a levněji dosažitelné než zámořské země anglicky mluvící. Jezdíme do Alp (samozřejmě i do Itálie, ale do Rakouska je to přece jen blíž), protože tam docela jistě najdeme zasněžené sjezdovky a můžeme si lyžování užít do sytosti. Také turistika mimo zimní období je lákavá. A je tam opravdu krásně – přesně jako v seriálu „Doktor z hor“. I města jsou nádherná, nejen v Rakousku a Švýcarsku, ale také v Německu. Nezapomínáme trochu třeba na Drážďany, nazývané Florencií na Labi?

Také v naší škole – SŠOS Klimkovice – pokračuje ve výuce jazyku anglickému mnohem více žáků než těch, kteří už na základní škole měli němčinu. A tak se snažíme doplnit výuku něčím zajímavým. Každý rok na jaře připravujeme pro naše žáky **výjezd do Vídně** za poznáním zahradní architektury a gastronomie (pravý „Sachertorte“ musí přece adepti cukrářského umění vidět na vlastní oči).

Navštívili jsme úžasnou putovní výstavu **„Herzliche Grüße“**, která po návratu z New Yorku byla k vidění v Ostravě na výstavišti „Černá louka“ a svým vtipným a zajímavým pojetím velmi zaujala.

Navštívili jsme také v Příboře **rodný dům Sigmunda Freuda**, který byl otevřen 27. 5. 2006 - v roce 150. výročí jeho narození. Expozice je velmi zajímavá. Všem návštěvu vřele doporučujeme.

Zapojujeme se také do **nadnárodní soutěže**, která se týká znalostí reálií sousedních německy mluvících zemí. První soutěž byla vyhlášena CK Reisebüro **Schladming** a žákům se velmi líbila. V dalším roce Schola Comeniana realizovala soutěž **„Berlin“.** Všech 77 odpovědí našich žáků bylo naprosto bez chyby, ale bohužel jsme neměli potřebné množství soutěžních kuponů. Přesto jsme byli pochváleni za nejvyšší počet odpovědí. V loňském roce znělo téma této soutěže **„Sachsen – unser Nachbar“**, zúčastnili se jí 44 naši žáci. Za originálně zpracované naprosto správné odpovědi jsme získali **diplom a zvláštní cenu** – hru „Expedition Dreiländereck“. Letos je tématem této soutěže Rakousko. Doufáme, že se nám opět podaří otázky správně vyřešit.

Jako výstup z činnosti kroužku německého jazyka jsme zpracovali sborníček pranostik **„Wetterregel für ganzes Jahr“**, minireportáž **„Wir fahren nach Wien“**, různé zajímavosti najdete zase v publikacích **„Buntes deutsches Allerlei I, II, III“**. Scházíme se po sedmé hodině ranní, protože žákyně jsou po ukončení vyučování závislé na odjezdech účelových spojů. A tak si uvaříme třeba kávu nebo čaj, k tomu si dáme občas nějakou sladkost (třeba Dresdner Weihnachtsstolle nebo Marzipandominosteine) a snažíme se navodit např. atmosféru „im Café“ a upevnit slovní zásobu probíranou v hodinách němčiny.

Nejvýznamnější je ale **práce na projektu interaktivní výuky**, do něhož jsou zahrnuty nejzajímavější internetové adresy, pamětihodnosti Berlína, prezentace pro zahradníky, cukráře a pekaře, které mají přispět k názornosti při zvládnutí odborné slovní

zásoby. Jazyková učebna je vybavena příslušnou technikou, a tak bude třeba ještě větší píle a ochoty žáků chtít předkládané učivo ovládnout tak, aby ho uměli aktivně používat.

Zdá se, že se nám to už daří a že žáci výuku cizího jazyka nepokládají za zbytečnou, přestože naše škola z nich má vychovat především zručné odborníky - „mistry svého oboru“. Vždyť nadále – a v současné době ještě důrazněji - platí moudré konstatování, že **„kolik řečí umíš, tolikrát jsi člověkem“**.

PaedDr. Marie Bártová

Svátek badmintonu v Klimkovicích

V úterý 5.2. 2008 navštíví klimkovické badmintonisty historicky nejúspěšnější český badmintonista, účastník olympiády Mgr. Tomasz Mendrek. Dnes úspěšný mezinárodní trenér přijede v rámci instruktážního tréninku ukázat našim hráčům a trenérům své metody práce s mládeží. Sparingpartnerem při tréninku bude naše hráčka, účastnice Mistrovství Evropy juniorů, Katka Tomalová.

Všichni zájemci o badminton budou vítáni v úterý 5.2. od 16.00 hodin v tělocvičně Základní školy.

Úspěch patnáctiletých badmintonistů

Nejlepším lednovým výsledkem se mohou pochlubit naši patnáctiletí hráči, kteří se zúčastnili celostátního turnaje kategorie „A“ v Liberci. Nejlépe si vedl Jakub Gamon, který obsadil ve dvouhře a spolu s Tomášem Komárem ve čtyřhře vždy 5. místo, a tímto výsledkem si udržel osmou pozici na celostátním žebříčku. Tomáš Komár ve dvouhře obsadil 9. místo a posunul se do první dvacítky patnáctiletých. Stejně úspěšně si vedly v párových disciplinách Míša Gerlichová a Aneta Neulingerová a upevnily si své postavení ve čtyřhře a smíšené čtyřhře.

Úspěch třináctileté Marty Jančatové na GP A U13

Opět vynikajícího výsledku dosáhla naše Marta Jančatová na celostátním turnaji třináctiletých v Českém Krumlově. Marta potvrdila své výsadní postavení v této disciplíně a ve čtyřhře a ve dvouhře suverénně zvítězila. Gratulujeme.

Petr Večerka

BLAHOPŘEJEME

Únor

90 let se dožívá

Ryplová Marie	Klimkovice 490

86 let se dožívá

Frydrych Eduard	Josefovice 56
Millerová Miroslava	Klimkovice 116

82 let se dožívá

Richterová Věruška	Klimkovice 41

81 let se dožívá

Kříbková Anna	Klimkovice 821
Vávrová Milada	Klimkovice 313

80 let se dožívá

Skála František	Klimkovice 328
Lichá Marie	Klimkovice 550

75 let se dožívá

Bergerová Zdeňka	Klimkovice 458
Petruška Jaroslav	Václavovice 23
Zapletal Radomír	Klimkovice 386

70 let se dožívá

Lubojacká Marie	Klimkovice 620

65 let se dožívá

Hermanová Helena	Kimkovice 750
Choleva Václav	Klimkovice 598
Komár Jindřich	Klimkovice 717

60 let se dožívá

Kaňa Svatopluk	Klimkovice 417
Košař Radomil	Josefovice 67
Pasker Karel	Václavovice 65

Vítáme nové občánky našeho města

Buroňová Eliška
Siejová Barbora
Kovář David
Kejda David
Kohutková Ela
Faldyna Jakub
Gráf Petr
Urban Martin
Huspenina Matěj

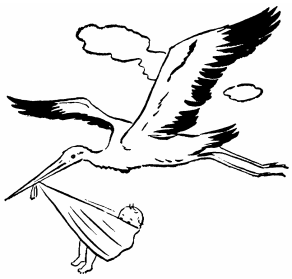

Poděkování dárcům krve

Oblastní spolek Českého červeného kříže v Ostravě udělil ve 2.pololetí 2007 na Magistrátu města Ostravy Zlaté plakety MUDr. Janského, které se udělují za 40 bezpříspěvkových odběrů krve. Mezi oceněnými byli i občané města Klimkovic pánové Petr Bátor, Libor Chmel, Luboš Martínek, Stanislav Mikurda a paní Soňa Srnková.
Pan Petr Hurník obdržel Zlatý kříž 3.třídy za 80 bezpříspěvkových odběrů krve.

Všem oceněným patří naše upřímné poděkování za jejich hluboce lidský postoj, kterým přispěli k záchraně zdraví a životů svých spoluobčanů.

Ing. Pavel Malík
starosta

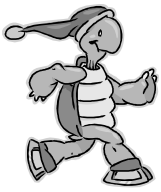

RODINNÉ CENTRUM ŽELVIČKA

Program na únor 2008

Najdete nás v **2. patře** budovy Městského úřadu v Klimkovicích.
Herna je otevřena od 9,00 do 11,30 hod, pokud není v programu uvedeno jinak. Dopolední program začíná **v 9.30 hod**. **Vstupné do herny 20,- Kč, není-li v programu uvedeno jinak.**

		Dopoledne	Odpoledne
Úterý	5. 2.	KAŠPÁRKOVINY Tvoření z papíru…	
Středa	6. 2.	KLUB KOJENCŮ Zpívánky a písničky pro děti *do 1 roku*. Herna vyhrazena kojencům.	NOVÉ!!! Herna otevřena od 16–18 h.
Čtvrtek	7. 2.	ŽELVÍČATA, HÝBEJTE SE...! Cvičení na opičí dráze	BŘIŠNÍ TANCE vstupné 60,- Kč 18,30 – 19,45 hod.
Úterý	12. 2.	KLUB KOJENCŮ cvičení dětí *do 1 roku*, pod vedením fyzioterapeutek Markéty a Lenky.Vstupné 30,-Kč. Herna vyhrazena kojencům.	TVOŘENÍ PRO MAMINKY Dekupáž (ubrousková technika) dárkových tašek Zač. 16,30 h., vstupné 40,-
Středa	13. 2.	*Zavřeno*	NOVÉ!!! Herna otevřena od 16–18 h.
Čtvrtek	14. 2.	KAŠPÁRKOVINY Vyrobíme si zvířátko…	BŘIŠNÍ TANCE vstupné 60,- Kč 18,30 – 19,45 hod.
Úterý	19.2.	ZPÍVÁNKY S KYTAROU…	
Středa	20. 2.	KLUB KOJENCŮ Zpívánky a písničky pro děti *do 1 roku*. Herna vyhrazena kojencům.	NOVÉ!!! Herna otevřena od 16–18 h.
Čtvrtek	21.2.	MAŇÁSKOVÉ DIVADÉLKO hraje Markéta	BŘIŠNÍ TANCE vstupné 60,- Kč 18,30 – 19,45 hod.
Úterý	26. 2.	BESEDA p. Čáňová – ředitelka MŠ Klimkovice vás informuje o podmínkách pro přijetí dítěte do školky	
Středa	27. 2.	KLUB KOJENCŮ cvičení dětí *do 1 roku*, pod vedením fyzioterapeutky Markéty. Vstupné 30,- Kč. Herna vyhrazena kojencům.	NOVÉ!!! Herna otevřena od 16–18 h.
Čtvrtek	28. 2.	ŽELVÍČATA, HÝBEJTE SE...!	BŘIŠNÍ TANCE vstupné 60,- Kč 18,30 – 19,45 hod.

RC Želvička - sídlo Městského úřadu Klimkovice, Lidická 1, telefon: 608 628 688, email: rc.zelvicka@seznam.cz

Lázeňské zařízení SANATORIA KLIMKOVICE

Procedury volně prodejné od 7. 1. 2008

Nabídka procedur osvobozených od daně dle § 58 zákona o DPH :

NÁZEV PROCEDURY	ČAS PROCEDURY	CENA dospělí	CENA děti
BAHENNÍ ZÁBAL Z MRTVÉHO MOŘE celkový	50 min.	**308**,-Kč	**154**,-Kč
BAHENNÍ ZÁBAL Z MRTVÉHO MOŘE částečný	50 min.	**154**,-Kč	**77**,-Kč
ELEKTROSTIMULACE OSLABENÝCH SVALŮ	30 min.	**88**,-Kč	**44**,-Kč
INHALACE INDIVIDUÁLNÍ	10 min.	**70**,-Kč	**35**,-Kč
INHALACE SKUPINOVÁ jodobromovou solankou	15 min.	**48,**-Kč	**24**,-Kč
KOUPEL BYLINNÁ individuální celková + suchý zábal	30 min.	**198**,-Kč	**99**,-Kč
KOUPEL JODOBROMOVÁ ind. celková + suchý zábal *)	30 min.	**286**,-Kč	**143**,-Kč
KOUPEL PERLIČKOVÁ individuální celková + suchý zábal	30 min.	**198**,-Kč	**99**,-Kč
KOUPEL KOMBINOVANÁ (perličková nebo vířivá s přísadou) individuální celková + suchý zábal	30 min.	**308**,-Kč	**154**,-Kč
KOUPEL RAŠELINOVÁ individuální celková + suchý zábal	30 min.	**286**,-Kč	**143**,-Kč
KOUPEL VÍŘÍVÁ individuální celková + suchý zábal	30 min.	**198**,-Kč	**99**,-Kč
LYMFODRENÁŽ RUČNÍ **)	70 min.	**442**,-Kč	**221**,-Kč
LYMFODRENÁŽ PŘÍSTROJOVÁ ***)	20 min.	**222**,-Kč	**111**,-Kč
MASÁŽ KLASICKÁ ***)	20 min.	**166**,-Kč	**83**,-Kč
PARAFÍN	15 min.	**62**,-Kč	**31**,-Kč
SVĚTLOLÉČBA	50 min.	**22**,-Kč	**11**,-Kč

Nabídka procedur včetně DPH:

BAZÉN - budova A	45 min.	**60**,-Kč	**30**,-Kč
BAZÉN - budova B	45 min.	**38**,-Kč	**19**,-Kč
BAHENNÍ ZÁBAL Z MRTVÉHO MOŘE na obličej+dekolt	20 - 30 min. dle citlivosti pleti	**86**,-Kč	**43**,-Kč
FITNESS ****)	15 min	**14,-** Kč	**7**,-Kč
INDOOR CYCLING	55 min.	**72**,-Kč	**36**,-Kč
INFRASAUNA + plavání v bazénu	45 min.	**86**,-Kč	**43**,-Kč
INFRASAUNA + sprchování	45 min.	**60**,-Kč	**30**,-Kč
KOUPEL AROMATICKÁ individuální celková + suchý zábal	30 min.	**216**,-Kč	**108**,-Kč
LASEROVÁ KOSMETIKA	20 min.	**94**,-Kč	**47**,-Kč
MASÁŽ AROMATERAPEUTICKÁ ***)	20 min.	**216**,-Kč	**108**,-Kč
OXYGENOTERAPIE - KYSLÍKOVÁ TERAPIE	50 min.	**144**,-Kč	**72**,-Kč
POWERJOGA	55 min.	**72,-**Kč	**36,-**Kč
PSYCHORELAXACE SKUPINOVÁ - HARMONIZACE	30 min.	**96**,-Kč	**48**,-Kč
PSYCHORELAXACE SKUPINOVÁ - MEDITACE	30 min.	**96**,-Kč	**48**,-Kč
PYRAMIDA	50 min.	**120**,-Kč	**60**,-Kč
SOLÁRIUM	10 min.	**44**,-Kč	**22**,-Kč
ZÁBALOVÁ VANA + jodobromový nebo bylinný zábal	30 min.	**240**,-Kč	**120**,-Kč

POZNÁMKY

Procedury: Vstupenky si můžete zakoupit maximálně 7 dnů předem, nejpozději 10 minut před začátkem procedu
Telefonickou závaznou objednávku vstupenek můžete uplatnit pouze v případě , že máte zakoupený dárkový poukaz na procedury nebo permanentku na bazén (zakoupení v recepci SK).

Bazén: Maximální kapacita bazénu - budova A 20 osob, budova B 16 osob.

a) Prodej vstupenek na recepci A : bazén budova A i B
b) Prodej vstupenek na recepci B : bazén budova B
c) Vstupenky si můžete zakoupit maximálně 7 dnů předem, možnost zakoupení permanentky.
d) Rezervace celého bazénu budova A - 45 min. 1200,- Kč.
e) Rezervace celého bazénu budova B - 45 min. 680,- Kč.
f) Opakované komerční využívání celého bazénu lze sjednat pouze písemně na obchodním odděle 45 min. 1460,- Kč.

*) Vstupenku je možno zakoupit pouze osobně na základě písemného prohlášení o alergii na jód.
**) Vstupenku je možno zakoupit na základě písemného doporučení od lékaře.
***) Možnost zakoupení i dvou časových jednotek za sebou.
****) Možnost zakoupení dvou i více časových jednotek za sebou.

Děti :

a) Procedury (včetně bazénu) mohou absolvovat děti od 3 do 14ti let pouze s doprovodem dospě
b) Procedury (včetně bazénu) mohou absolvovat děti starší 14ti let samostatně.

Storno : **Zakoupené lístky na procedury a bazén jsou nevratné.**

Informace : **Na recepci nebo na tel. 556 422 106 , INTERNET : www.sanatoria-klimkovice.cz**

Procedury volně prodejné
- provozní doba od 7. 1. 2008

BUDOVA A	PONDĚLÍ	ÚTERÝ	STŘEDA	ČTV
BAZÉN	x	x	x	
a INFRASAUNA	x	x	x	
	x	x	x	
	x	x	x	
	14,3o - 15,3o	14,3o - 15,3o	14,3o - 15,3o	14,3o
	15,3o - 16,3o	15,3o - 16,3o	15,3o - 16,3o	15,3o
	16,3o - 17,3o	16,3o - 17,3o	16,3o - 17,3o	16,3o
		17,3o - 18,3o	17,3o - 18,3o	17,3o
		19,oo - 20,oo	19,oo - 20,oo	19,oo
		20,oo - 21,oo	20,oo - 21,oo	20,oo
BAHENNÍ ZÁBALY včetně obličejových	7,15 - 15,15	7,15 - 15,15	7,15 - 15,15	7,15
ELEKTROSTIMULACE oslabených svalů	7,15 - 15,15	7,15 - 15,15	7,15 - 15,15	7,15
FITNESS	7,15 - 15,15	7,15 - 15,15	7,15 - 15,15	7,15
	15,45 – 16,45	x	16,45 – 17,45	15,45
	x	x	x	16,45
	18,oo – 19,oo	x	18,oo – 19,oo	18,oo
INDOOR CYCLING	x	x	15,45 – 16,45	16,45
	16,45 – 17,45	x	18,00 – 19,00	18,00
	19,oo – 20,oo	x	19,oo – 20,oo	19,oo
INHALACE (individuální nebo skupinová)	7,15 - 15,15	7,15 - 15,15	7,15 - 15,15	7,15
KOUPELE	7,15 - 15,15	7,15 - 15,15	7,15 - 15,15	7,15
LASEROVÁ KOSMETIKA	7,15 - 15,15	7,15 - 15,15	7,15 - 15,15	7,15
LYMFODRENÁŽ přístrojová -	7,15 - 15,15	7,15 - 15,15	7,15 - 15,15	7,15
LYMFODRENÁŽ ruční	10,00 - 15,15	10,00 - 15,15	10,00 - 15,15	10,00
MASÁŽE	7,15 - 15,15	7,15 - 15,15	7,15 - 15,15	7,15
OXYGENOTERAPIE	7,15 - 15,15	7,15 - 15,15	7,15 - 15,15	7,15
PARAFÍN	7,15 - 15,15	7,15 - 15,15	7,15 - 15,15	7,15
POWER JOGA	x	14,45-15,45	x	14,45
	x	15,45-16,45	x	15,45
PSYCHORELAXACE - harmonizace	15,3o - 16,oo	lichý týden	x	
PSYCHORELAXACE - meditace	15,3o - 16,oo	sudý týden	x	
PYRAMIDA	9,oo -11,oo	9,oo - 11,oo	9,oo -11,oo	9,oo
	13,oo - 14,oo	13,oo -14,oo	13,oo -14,oo	13,oo
	15,oo -18,oo	15,oo -18,oo	15,oo -18,oo	15,oo
SOLÁRIUM	7,15 - 15,15	7,15 - 15,15	7,15 -15,15	7,15
SVĚTLOLÉČBA	9,15 -11,15	9,15-11,15	9,15 -11,15	9,15
	15,15 -17,15	15,15-17,15	15,15 -17,15	15,15

Agentura RELAX připravuje na měsíc únor 2008:

tel. 556 422 60, 603 427 825, 602 568 131
email : sedlacek-relax@quick.cz

TANEČNÍ VEČÍRKY: Každé pondělí – předsálí spol. sálu – 19-22 h. Každý pátek – kavárna 18,45 – 21,45 h (kromě 22.2.). Každá sobota – předsálí spol. sálu – 19 -23 h (kromě 2.2.)

sobota 2. 2. v 19-03 všechny společenské prostory
Společenský ples Sanatorií klimkovice. Na kolonádě BM Music, ve vinárně Cimbálová muzika **M. Mlčáka,** předtančení **TK Trend, módní přehlídka** Styl Olomouc. **170**

úterý 5. 2. v 19,30 h spol. sál - promítání filmu
Královna Alžběta: Zlatý věk. Historické drama líčící vrcholné období vlády královny Alžběty v 2. pol. 16. stol. vč. ohromující námořní bitvy se španělskou armádou **50**

Čtvrtek 7. 2. v 19 h společenský sál
GALAVEČER S MÓDOU A O MÓDĚ 2008 s charitativním posláním ve prospěch Dětské léčebny Sanatorií. Vystoupí vítězky soutěží MISS (zajímavý doprovodný program) **100**

neděle 10. 2. v 19,30 h kolonáda
Zpívání u fontány – koncert operních árií a duet (Puccini, Verdi, Gounod).
Zpívají: Jana Doležílková - soprán, Mario Zhang – tenor. **50**

úterý 12. 2. v 15,15 h - společenský salónek
Něco o historii Klimkovic - beseda s bývalým kronikářem Klimkovic A. Hubem
10,-Kč

v 19,30 h spol. sál – promítání filmu
Těsně vedle – nežeňte se do ženění. Tvůrci nezapomenutelných komedií Něco na té Mary je nebo Já, mé druhé já a Irena. **50**

čtvrtek 14. 2. v 19,30 h společenský sál
Plavba kolem světa – 3. část cesty Karin Pavloskové kolem světa na plachetnici přes Indický oceán. Bali – Madagaskar - Durban. Beseda s promítáním diapozitivů.
Autogramiáda knihy Mořeplavecká odysea. **40**

neděle 17. 2. v 19,30 h kolonáda
Koncert skupiny **Tempo di vlak –** parta, která zpívá tak, jak žije.
Přední ostravská skupina hrající vlastní i přejaté trampské písničky. **45**

úterý 19. 2. v 19,30 h spol. sál - promítání filmu
Hvězdný prach - Ten příběh začíná pádem hvězdy. Robert De Niro, Michelle Pfeiffer nebo Claire Danes. Český dabing **50**

středa 20. 2. v 19,30 h - společenský sál
Skandinávie – videoreportáž z cesty manž. Sedláčkových do Finska a Norska v r. 2007 (Helsinky, Savonlina, finské národní parky, Norskem od Nordkappu po Oslo). **40**

úterý 26. 2. v 19,30 h společenský sál - promítání filmu
Chyťte doktora – komedie o lásce a jejích následcích. Michal Malátný ze sk. Chinaski, T. Vilhelmová, I. Janžurová, L. Sobota, Z. Stivínová.... **50**

středa 27. 2. v 19,30 h společenský sál
Vietnam a Kambodža očima P. Šiklara. Promítání fotografií z cesty po JV Asii. **40**

Čtvrtek 28. 2. v 19 h kolonáda
Folkový koncert **Evy Henychové,** autorská tvorba známé folkové šansoniérky 4

---

1. března 2008 – Kozelek aneb Konec masopustu. Na kolonádě sk. Nautilus R. Hrabovsk
Cimbálová muzika Ondřejnica, obřad „Kozelek“ hasiči Pustkovec, program.

Muzeum Novojičínska příspěvková organizace, pořádá v kostele sv. Josefa ve Fulneku

vernisáž k výstavě Něžná krása motýlích křídel

15. února 2008 od 17,00 hodin

a

Koncert

24. února 2008 od 16,00 hodin

Andrej Capovsky – housle, Taťana Lomako – klavír

Věra Lošáková, tel: 556 731 252, 731 170 378

Sanatoria Klimkovice Vás srdečně zvou na

vernisáž výstavy fotografa Mgr. Jiřího Kráčalíka
s názvem

Dotknout se hory

Výstava je doplněna poezií Mgr. Jany Hochmannové

Vernisáž proběhne 8.2.2008 v 18,00 hodin
v Sanatoriích Klimkovice v prostorách Galerie na kolonádě.

Vystoupí skupina CAMARA, která předvede šamanské bubnování. Zváni jste i na malé občerstvení!

Sanatoria Klimkovice, 556 422 344, 587,
www.sanatoria-klimkovice.cz

KINO PANORAMA KLIMKOVICE

ÚNOR 2008

Kino.Klimkovice@seznam.cz
TEL. 556 420 036 http://www.mesto-klimkovice.cz

ŘÍŠE HRAČEK

Středa 6. února v 17,00 hod.

Vítejte v nejmagičtějším a nejbáječnějším místě na světě – v říši hraček Pana Magoria. Přijďte se podívat, co se stane, když ožije hračkářství. Rodinný, širokoúhlý.
Mládeži přístupno. USA, 95 minut, české znění Vstupné: 55,-Kč

SVATBA NA BITEVNÍM POLI

Úterý 12. února v 17,00 a 19,00 hod.

Úsměvná komedie o chlapech s hlavou v oblacích, hříšných touhách lásky a jedné svatbě, která skončila málem jako bitva u Waterloo. Hrají: Bolek Polívka, Zlata Adamovská, Josef Somr, Jan Budař, Monika Hilmerová, Roman Vojtek, Marek Vašut, Miroslav Šimůnek, Jitka Čvančarová, aj.
Dop. přístupnost od 12 let. ČR, 100 minut Vstupné: 60,-Kč

VÁCLAV

Neděle 17.února v 18,00 hod.

Volně podle skutečných událostí natočil Jiří Vejdělek tragikomedii ze současné vesnice o dvou bratrech, které osudově rozděluje jedna žena. V hl. roli Ivan Trojan. Dále hrají: Jan Budař, Emília Vašaryová, Jiří Lábus, Soňa Norisová, Petra Špalková, aj.
Mládeži přístupno. ČR, 100 minut Vstupné: 60,-Kč

PAN VČELKA

Středa 20.února v 17,00 hod.

Animovaná rodinná komedie o včelce, která už nechce jen pracovat v úle. Přitom zažije mnohá překvapení a dobrodružství. V českém znění: Petr Rychlý, Hana Ševčíková, Michal Dlouhý, aj.
Mládeži přístupno. USA, 90 minut,české znění Vstupné: 55,-Kč

ZLATÝ KOMPAS

Neděle 24.února v 18,00 hod.

V paralelním světě čeká dobrodružství! Výpravná fantasy dle bestselleru Philipa Pullmana. V hl. rolích Nicole Kidmanová a Daniel Craig.
Mládeži přístupno, VB, USA, 110 minut, české znění Vstupné: 55,- Kč

PŘIPRAVUJEME: ASTÉRIX A OLYMPIJSKÉ HRY, BOBULE, NA VLASTNÍ NEBEZPEČÍ, O RODIČÍCH A DĚTECH, NEJKRÁSNĚJŠÍ HÁDANKA.